DANMARKS STØRSTE UDVALG AF KETCHERE
ZogMatch.dk

UDGIVES AF MAGMEDIA

TENNISAVISEN

TA' DIT GRATIS EKSEMPLAR

NR. 61 JUNI 2015



TRÆNERMANGEL:

HVOR ER TRÆNERNE?

HOLGER RUNE:

TALENT MED STORE DRØMME

JULIA BOSERUP

PÅ VEJ MOD TOP 100



ENTREPRENØRFIRMAET TENNISANLÆG A/S
Tingstedvej 29 · DK-4350 Ugerløse · Telefon 59 18 62 85
www.hptennis.dk · info@hptennis.dk

HEAD

Vi VIL Dansk Tennis...
... og Dansk Tennis vil os!

DANSK TENNIS FORBUND · 1920 ·

www.coolsport.dk

JYLLANDS TENNIS UNION JTU

FYNSTENNIS UNION

SJÆLLANDS TENNIS UNION 1911

SPORT•HOUSE

Vildt tilbud på bolde
KUN 50,- /rør



www.tennissiden.dk

Strandvejen 18 | 2100 København Ø |
Tlf. 39293945 | info@sport-house.dk

CERTINA

SWISS WATCHES SINCE 1888

DS

PRECISELY
YOUR
MOMENT

DS PRIME

WWW.CERTINA.COM

TENNISAVISEN

ANSVARSHAVENDE UDGIVER
John Kristensen

UDGIVER
MagMedia
Auroravej 48, 2610 Rødovre
Tlf. 36731155
info@mag-media.dk

REDAKTION
info@mag-media.dk

MATERIALE
info@mag-media.dk

SKRIBENTER
John Kristensen
Per Colstrup Vinkel
Morten Buckhøj
Ole Dalsgaard
Asger Hess-Olesen

FORSIDEFOTO
Getty Images

FOTO
Getty Images
TENNISAVISEN
sportsfotograf.com
Ole Dalsgaard

LAYOUT
Tot Henriksen

OPLAG
14.000

TRYK
OTM Avistryk

ISSN
1902-4134

ANNONCESALG
Christian Thomsen
Telefon: 36731155
Mobil: 20289528
ct@mag-media.dk

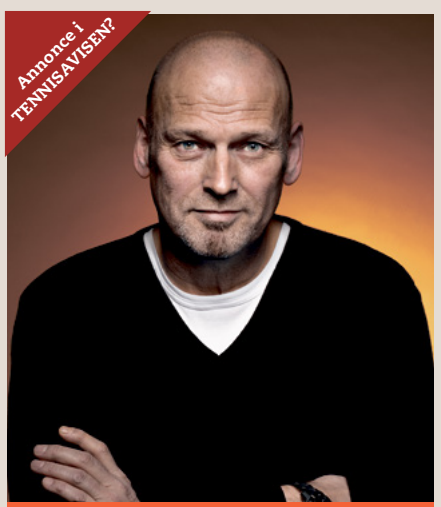

Annoncechef
Christian Thomsen

Mobil: **+45 20 28 95 28**
E-mail: **ct@mag-media.dk**

NR. 61 JUNI 2015

LÆS I DETTE NUMMER...



Korte Nyheder 4
Trænermangel 8
Wimbledon 10
Holger Rune 12
Futures i Danmark 14
ITF 16
Julia Boserup 18
Camilla Nørgaard 20
Talenter 22
Danske ranglister 24
Vin 26
DH stillinger 28
Kultur 30
Int. ranglister 31
TV guide 32
Quiz & vidste du 33
Int. talent 34









TURNERING FOR FREMTIDENS STJERNER

Det schweiziske urfima, Longines afholdt I maj måned en turnering for fremtidens tennisstjerner, 16 unge talenter fra 16 nationer, alle i alderen 10-12 år, var inviteret til at spille I Paris under forhold som minder om senior-spillernes på Roland Garros. Turneringen som er blevet spillet hvert år siden 2010, havde i år den tidligere franske tennisstjerne Arnaud Clement, som turneringsleder. Danmark var repræsenteret af Holger Vitus Nødskov Rune. Holger vandt i første runde over en japaner, men tabte i kvartfinalen til kineseren Xiaofei Wang med 4-1, 2-4 og 3-7



ANDY MURRAY HYRER JONAS BJØRKMAN

Skotten Andy Murray vil have mere aggressivitet i sit spil på græs, og han har derfor indgået en aftale med svenske Jonas Bjørkman, som har hentet store resultater netop på græs. Murray håber især at kunne hente inspiration hos Bjørkman ifm. servereturneringer, som svenskeren var kendt for at angribe meget aggressivt; men også Bjørkmans netspil vil Murray gerne drage nytte af. Spændende om vi får en mere aggressiv Murray at se under Wimbledon



NADAL TOG TITLEN I STUTTGART

Efter et noget skuffende French Open, hvor Rafael Nadal blev slået klart i kvartfinalen af Djokovic, så er spanieren i gang med at forberede sig til Wimbledon turneringen. Og skal man vurdere Nadals form på græs efter turneringen i Stuttgart, så er han absolut en af de spillere der skal holdes øje med i år når der spilles i forstaden til London. Nadal vandt i flot stil og med en aggressivitet, som han manglede i Paris; i finalen slog han Victor Troicki fra Serbien. Ud over præmiechecken vandt Nadal også en gul Mercedes.

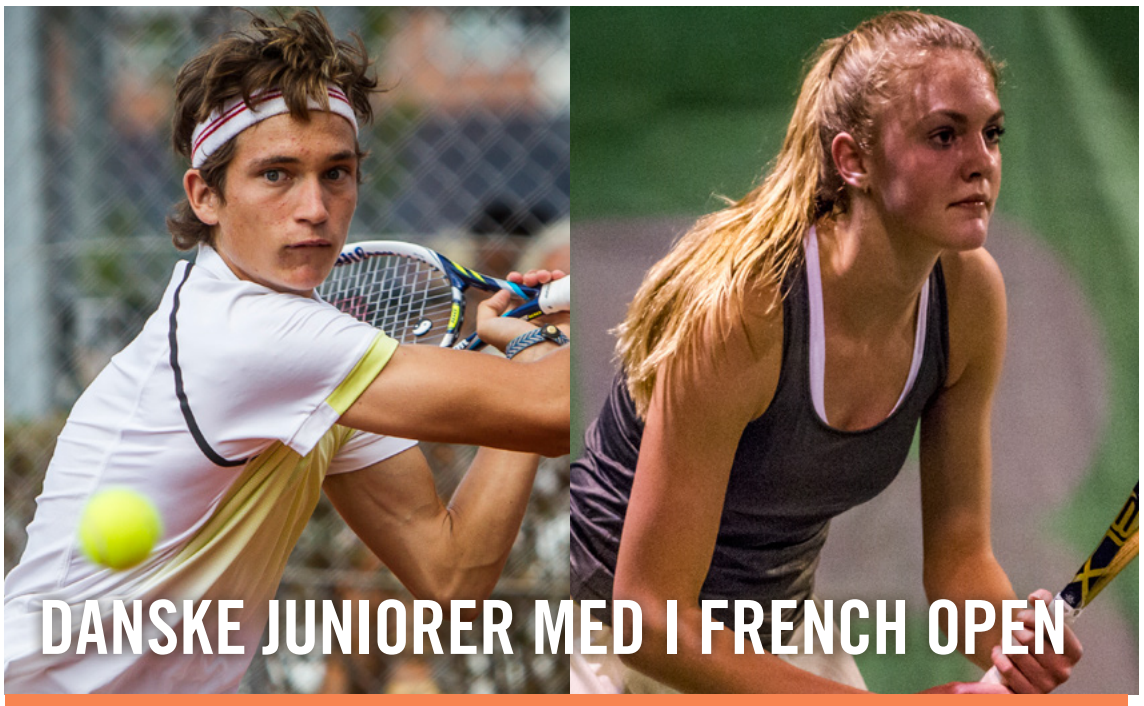

DANSKE JUNIORER MED I FRENCH OPEN

To juniorspillere repræsenterede de danske farver ved French Open i Paris. Benjamin Hannestad, KB, deltog i kvalifikationen til drengenes singlerække, men et knebent nederlag på 6-3, 4-6, 3-6 mod argentineren Geronimo Espin Busleiman, satte en stopper for Benjamins videre avancement.
Hos pigerne deltog Emilie Francati og modsat Benjamin så var hun direkte kvalificeret til hovedturneringen; her tabte hun dog i 1. runde med cifrene 3-6, 6-4, 3-6 til den 6. seedede Usue Matane Arconada fra USA. Emilie deltog også i double, og i den disciplin har hun med skiftende makkere lavet flotte resultater i denne sæson. Det blev dog også til et meget knebent nederlag i double, da Emilie sammen med makkeren Emily Arbuthnott fra England, tabte 6-3, 0-6, [10-6] til Lapko/Mihalikova fra henholdsvis Hviderusland og Slovakiet.



DANSK TENNIS FORBUND SKAL HAVE NY FORMAND

Dansk tennis Forbunds formand, Henrik Klitvad, har som tidligere nævnt besluttet at stoppe som formand ved næste års generalforsamling. Der skal derfor på selvsamme generalforsamling vælges en ny formand, og Tennisavisen vil frem til marts måned sætte fokus på mulige formandskandidater, så TennisDanmark får mulighed for at høre om kandidaternes visioner og planer for den videre udvikling af dansk tennis.



NICULESCU KOM LANGT MED SIN UNDERLIGE SPILLESTIL

Monica Niculescu var tæt på i Nottingham. Finalen tabte hun til den unge kroat Ana Konjuh med 6-1, 4-6, 2-6, men hun leverede en stor præstation i semifinalen da hun sendte Agnieszka Radwanska ud. Med til historien hører også at Niculescu har en meget besynderlig spillestil, for hun slicer sine forhåndsslag, hvilket man kan undre sig over at hun kan vinde med. Men den 27-årige rumæner behersker dette forhåndsslag og har gjort det til et effektivt våben.

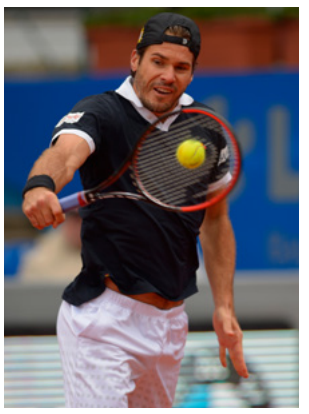

HAAS TILBAGE PÅ BANEN

Den tyske tennisspiller Tommy Haas, havde på grund af en skulderskade været fra sporten i et helt år. De fleste troede ikke at den 37-årige Haas ville vende tilbage efter så lang en pause, men Haas ville det anderledes og da han gik på banen i Stuttgart, blev han mødt med en fantastisk applaus. Haas vandt sin kamp mod Kukushkin i to sæt, og beviste at han på hurtigere underlag stadig kan gøre sig gældende. Det var Haas`s singlesejr nr. 562 i karrieren!!!

Ring 70 2004 70 - og få en GRATIS boligvurdering...

HOUSING™ DENMARK
More than a new location

FANTASTISKE TENNISTILBUD

KOM FORBI BUTIKKEN ELLER KØB PÅ WEBSHOPPEN



2 stk. **1498,-**

WILSON STEAM 99LS
Før 1600,- **Nu 798,-**



2 stk. **1298,-**

HEAD YOUTEK IG SPEED MP
Før 2000,- **Nu 698,-**



2 stk. **1298,-**

BABOLAT AEROPRO LITE GT (G3)
Før 1900,- **Nu 698,-**



HEAD TI. S6 pakke
med 2 stk ketchere **1698,-** 1 stk ketcher 898,-



BABOLAT XS TEAM pakke m. strenge
med 2 stk ketchere **Nu 998,-**



BABOLAT 6 KETCHER CLUBBAG
Specialpris **198,-**



ADIDAS BARRICADE CLAY
2015 topmodel **kr. 998,-**



ADIDAS STELLA McCARTNEY CLAY
all court. 2015 topmodel **kr. 998,-**



BABOLAT PROPULSE CLAY eller
all court 6 farver bl.a 2015 topmodel **kr. 998,-**



BABOLAT DRIVE 3
all court men and woman **kr. 498,-**



BABOLAT DRIVE 2
all court junior **kr. 198,-**



TRETORN CHAMPIONSHIP BOLDE
1 x 4 bolde **49,-** 18 x 4 bolde **698,-**

TILMELD DIG VORES NYHEDSBREV,

og modtag specialtilbud, invitation til lagersalg, presale mm. på zogmatch.dk

Følg os på Facebook, for konkurrencer, nyheder, ' specialtilbud mm., på facebook.com/zogmatch

DØGNÅBENT I WEBSHOPPEN
ZogMATCH.dk

Z & MATCH

Bernstorffsvej 127 · 2900 Hellerup Tlf: 39 62 13 14 · Se www.ZogMATCH.dk

tilbuddene gælder til 30.06-2015. Forbehold for udsolgte produkter.

Alle tilbud kan købes via postordre



WAWRINKA VAR USTOPPELIG

Stanislas Wavrinka vandt singletitlen i Paris i et fantastisk opgør med turneringens storfavorit Novak Djokovic. 30-årige Wavrinka hævede sit spilleniveau til det nærmest sublime og viste at hans knusende sejr over landsmanden Roger Federer i kvartfinalen ikke var en tilfældighed. Med 59 rene vinderslag vandt Wavrinka finalen med cifrene 4-6, 6-4, 6-3 og 6-4, og forpurrede dermed Djokovics forsøg på at vinde den eneste Grand Slam titel som serberen endnu ikke har vundet. Sejren i Paris var Wavrinkas anden Grand Slam titel og ud over titel, ære og pokal, så modtog schweizeren også en præmiecheck på 13,4 mill. kroner for de to ugers flotte tennis han leverede.



GUGA

- EN POPULÆR HERRE

Turneringsledelsen havde i år valgt at bede den tidligere brasilianske tennisstjerne Gustavo Kuerten om at overbringe trofæerne til de to finalister. Da han gik på præmiepodiet rejste alle på Philippe Chatrier banen sig og gav den tredobbelte vinder af titlen i Paris en overvældende ovation og i kor råbte de hans navn i flere minutter. Jo, "Guga" er nok en af de mest populære vindere nogensinde og franskmændene hyldede ham som havde han endnu engang vundet trofæet.



SERENA VINDER SIN 20. GRAND SLAM TITEL

Dette års Grand Slam turnering var en udfordring og en prøvelse for Serena Williams. Hun gik ind til turneringen som favorit, men blev i den anden uge ramt af influenza, og det var tydeligt at hun var påvirket af det under kampene. Serena er dog selv i en svækket udgave bedre end de fleste spillere på touren, og selvom hun i finalen stod overfor Lucie Safarova, som spillede sit livs turnering, så fik Serena vendt kampen til sin fordel og vandt med cifrene 6-3, 6-7 og 6-2. Det var Serenas 20. Grand Slam titel, og det er svært at se hvem der skal forhindre hende i at vinde to mere i år.



SAFAROVA TOG REVANCHE I DOUBLE

Tjekkiske Lucie Safarova kan se tilbage på turneringen I Paris med stor tilfredsstillelse. Godt nok lykkedes det ikke at besejre Serena Williams i singlefinalen, men til gengæld vandt hun sammen med amerikaneren Bethanie Mattek-Sands damedoublen, da de slog Dellacgua/Shvedova med 3-6, 6-4 og 6-2 i finalen. Dermed kan de to dele en præmiecheck på 3,3 mill. kroner, og sammen med de 6,7 mill. kroner Safarova fik for finalepladsen i single, så smiler hun nok på vejen til banken.

AMERIKANSK DOMINANS HOS DRENGENE

Amerikansk herretennis har længe ventet på at nye stjerner skal dukke op; ikke siden glansperioden med Courier, Sampras og Agassi har amerikanerne været særligt fremtrædende. Og siden Andy Roddick stoppede har der reelt ikke være amerikanske herrer, der har kunnet spille med om de store titler. Nu synes der dog at være lys forude, for drengenes finale i Paris var et rent amerikansk opgør, som Tommy Paul vandt over Taylor Harry Fritz med 7-6, 2-6 og 6-2. En tredje amerikaner Michael Mmoh var fremme i semifinalen, så måske venter der amerikansk herretennis nye gyldne tider.





SPANSK FINALESEJR HOS PIGERNE

Paula Badosa- Gibert fra Spanien vandt pigefinalen med 6-3 og 6-3 over russiske Anna Kalinskaya, og det var en yderst velfortjent turneringsvinder; Badosa-Gibert tabte ikke et eneste sæt under hele turneringen. Den unge spanier indtager lige nu en plads som nr. 266 på WTA verdensranglisten.

MELO/DODIG STOPPEDE BRYANS

Tvillingebrødrene Mike og Bob Bryan er allerede legendariske og de er altid favoritter til at vinde når de stiller op, men i Paris gik det ikke helt som ventet for de to amerikanere; serberen Ivan Dodig og brasilianske Marcelo Melo kom i vejen, og efter en gyser af en finale, som sluttede med cifrene 7-6, 6-7 og 7-5 kunne Dodig/Melo tage en velfortjent vinder-selfie



AMERIKANSK SEJR I MIXED DOUBLE

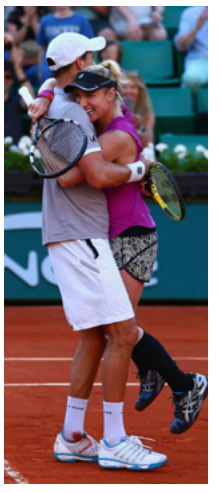

To Grand Slam titler i double, det var hvad amerikaneren Bethanie Mattek-Sands kunne tage med sig fra Paris. Ud over damedouble, så vandt hun også mixed double med sin partner, doublespecialisten Mike Bryan. Finalen blev vundet med 7-6 og 6-1 over parret Hradecka/Matkowski.









THE GOLDEN HEAD BALL PROMOTION.
CLOSING DATE: JULY 31, 2015

BE A #GAMERAISER

No purchase necessary: simply play at head.com/tennis. Main prize is a 100 gram piece of gold with a value of EUR 3.200.-* There will be 1000 additional HEAD prizes like racquets, bags, shoes, strings or balls. More info and terms of participation on head.com. Winners will be drawn randomly from all registered codes. Closing date: July 31, 2015. The letters ATP and the tennis player design are registered trademarks of ATP Tour, Inc.

*Reference Date X.Y.XY2014, Bank Austria.
The value of Gold can change on a daily basis.

HEAD®

THE POWER OF YOU

Føres af udvalgte SPORTMASTER butikker og danske HEAD Specialister: København: White Sport (39 20 35 71) - Tansocean Sport (45 88 68 33) - Z & Match (39 62 13 14) **Odense:** Ketshop (65 90 66 90) **Århus:** In Sport (86 19 86 66) **Aalborg:** Ketcher-Sport (98 16 42 00) eller ring til Cool Sport A/S (53 88 77 77) for at høre nærmere.

MORGENDAGENS TENNISTRÆNERE MANGLER

Dansk tennis har en garde af trænere med masser af rutine, men i næste generation er der længere mellem de ambitiøse trænere

AF PER COLSTRUP VINKEL

Det var ikke fordi Mikkel Schultz blev overbebyrdet med at læse ansøgninger, da han for et par uger siden via blandt andet forbundets hjemmeside søgte en ansvarlig til tennisskolen i Skovshoved. Et job med ansvar for et par hundrede børn og vel at mærke et job på fuld tid. Udover en enkelt ansøgning fra en ældre rumæner var der ikke gevinst, ingen danske trænere udviste interesse for jobbet.

"Det er da ærgerligt, at der åbenbart ikke er mulighed for at ansætte en ung ambitiøs træner i et godt job som dette. Jeg havde håbet at finde en person, der kunne se dette job som den perfekte start på en karriere som tennistræner. Mulighederne for at præge og udvikle i et job som tennisskoletræner er enorme," forklarer Mikkel Schultz.

Han er selv en af de få trænere i den generation der må betegnes som "morgendagens" toptrænere i Danmark. Via et enormt udviklingsarbejde i Esbjerg Tennis Klub igennem et par sæsoner formåede Mikkel Schultz at skabe sig et respekteret navn, der altså gav ham det job han i dag bestrider som cheftræner i Skovshoved Tennis Klub.



Skovshoveds cheftræner Mikkel Schultz

Netop erfaringen fra det første job i Esbjerg er noget af det Mikkel Schultz gerne vil give videre til andre unge og ambitiøse trænere. I modsætning til jobbet i Skovshoved var han i Esbjerg nødt til at engagere sig i alle dele af klubbens arbejde. Alt fra elite til motionister over sponsorpleje, da klubbens medlemstal kun lige kunne bære at have en fuldtidsansat mand. Selvom det måske næppe er optimalt i bestræbelserne på at gøre eliten bedre, så er det som uddannelse af en ny og uerfaren træner nærmest at betegne som et drømmejob.

Set i lyset af det job og de udfordringer det medførte at skulle være lidt for mange og ikke meget for få havde Mikkel Schultz håbet at jobbet med fuld fokus på tennisskolen i Skovshoved ville være et drømmejob for mange. Det håb blev dog lynhurtigt slukket, da mailboxen forblev tom efter opslaget var sendt ud.

TENNISAVISEN har været i dialog med en lang række danske trænere, erarne som uerfarne, og spurgt til deres bud på årsagerne til at et på papiret interessant og udfordrende job i Skovshoved ikke modtager en eneste ansøgning. Sammenstemmende for deres forklaringer er det, at lønniveauet for danske trænere i København generelt er højt, mens udbudet af trænere er lavt. Derfor er der kun ganske få trænere der decideret leder efter et arbejde. Dem der ikke har et godt betalt klubjob lever uden problemer fint via et hav af privattimer. Fælles for disse to jobfunktioner er, at nok kræver det arbejde, men det er med dygtige spillere der ved, hvad der forventes af dem og det er i høj grad arbejde, der kan udføres uden den store kreativitet.

Et job i Skovshoved med ansvar for hundredevis af nystartede tennisbørn vil uden tvivl kræve, at man gentænker det at være tennistræner. Det handler først og fremmest om leg og glæde, derefter at lære at spille tennis. Dybest set mener mange af de trænere TENNISAVISEN har været i kontakt med, at det ville være gavnligt for deres faglighed at træde et skridt ned og blive testet af andet end faste rytmer. Men hvorfor gøre det, når den faste høje løn går ind på kontoen hver måned og ingen stiller spørgsmålstegn ved det arbejde man udfører?



Rammer som en boomerang

I Skovshoved har man med næsten 1000 medlemmer i en velfungerende klub, ikke mindst da flere hundrede af disse af børn. Men i et område, hvor der er mange gode tilbud til børn- og børnefamilier er intet vedvarende. Således vil manglen på kvalificerede trænere potentielt være en udfordring for klubben, da ingen i dagens Danmark sender deres børn til fritidsaktiviteter uden at forlange kvalitet. Det føler Mikkel Schultz bestemt også man er i stand til at give dem, vil ellers blot den ønskede arbejdskraft var tilgængelig.

Det er langtfra første gang der er udfordringer med at besætte stillinger i trænerjobs i Danmark, når der ikke er tale om cheftrænerjobs. De trænere TENNISAVISEN har talt med forklarer at der, uden at generalisere, er tale om en kultur, hvor pengene er så store, at det for manges vedkommende betyder man glemmer, hvorfor man i første omgang valgte at kaste sig over trænergerningen. Det bliver mere et job end en passion, hvilket et job som træner altid i en eller anden form skal være.

Det er da ærgerligt, at der åbenbart ikke er mulighed for at ansætte en ung ambitiøs træner i et godt job som dette. Jeg havde håbet at finde en person, der kunne se dette job som den perfekte start på en karriere som tennistræner.
-Mikkel Schultz

For bliver det en gennemgående tendens, at end ikke nye ambitiøse trænere vil søge jobs som tennisskoletrænere, så vil det på sigt ramme sporten som en boomerang. Det er i tennisskolerne glæde og legen ved tennis etableres hos de unge, der en dag skal være sportens danske stjerner, både som spillere og trænere.

baseliner

FELT LIVES IN FEAR



THE NEW BURN RACKET

Booming power, Spin Effect Technology and an extended shaft. The Burn is built for baseliners to light up any match.

WILSON.COM

Pros often customize the rackets they use, including string patterns. Consumer racket specifications may vary from models customized by Pros for match-play.

© 2015 Wilson Sporting Goods Co. Trademarks advertised other than those of Wilson Sporting Goods Co. are properties of their respective owners. 14-1687

Wilson

Optakt til WIMBLEDON 2015

AF: TENNISAVISEN
FOTOS GETTY IMAGES

At vinde en Wimbledon titel står for de fleste tennisspillere som den ultimative præstation i tennissporten, det er den turnering alle gerne vil vinde og den eneste turnering, hvor spillerne accepterer at de ikke selv vælger deres spilletøj, for på Wimbledon skal alle spillere være klædt i hvidt.

Kampen om det prestigefyldte trofæ på et græsunderlag, som de fleste ikke er så fortrolige med, giver spændende og intense kampe, med ofte uforudsigelige udfald. Men årets udgave af turneringen har en række velkendte forhåndsfavoritter.

Velkendt felt af herrer

Hos mændene tippes Novak Djokovic til at tage sin tredje titel på Wimbledons Centre Court, men stærkt udfordret bliver serberen først og fremmest af Andy Murray og Roger Federer, som begge har vist at græs ikke skræmmer dem. Også den nyslåede French open vinder Stan Wavrinka og Rafael Nadal, som vandt årets græsturnering i Stuttgart, nævnes blandt favoritterne. Håber man på at se et nyt navn på pokalen så er det nok spillere som Berdych, Dimitrov, Nishikori og Raonic, man skal satse på, de har alle vist gode evner på græs.

Bookmakernes tips er ofte en god pejling for hvilke spillere der reelt har chancen. Englands største bettingfirma Ladbrokes har følgende odds for turneringsgevinst:

Djokovic	5/4
Murray	3/1
Federer	6/1
Nadal og Wavrinka	12/1
Berdych, Dimitrov, Nishikori og Raonic	33/1



Rafael Nadal kommer til Wimbledon med en frisk græstitel i bagagen.



Novak Djokovic er bookmakernes største favorit.

Djokovic er ifølge Ladbrokes klar favorit, idet man kun betaler 5 kroner tilbage for en indsats på 4 kroner, herefter følger Murray som giver 3 gange pengene igen.

Vi er ikke utilbøjelige til at give Ladbrokes ret, for Djokovic er uden tvivl meget opsat på at revanchere den missede Grand Slam titel i Paris, men vi tror at Rafael Nadal vil løbe med trofæet, han er ekstremt sulten efter en stor sejr.

Klar favorit hos kvinderne

Kvindernes række har en altoverskyggende favorit- Serena Williams. Hun er så klar en favorit at alle eksperter er enige om at såfremt hun spiller op til normalt niveau, så tager hun titlen. Kun skader, sygdom eller deciderede off-days kan true hende. Men Serena har ind imellem udfald i sit spil, og da hun spiller sit eget spil kompromisløst, så kan hun på disse dage, hvor fejlslagene nærmest står i kø, tabe til spillere hun normalt ingen problemer har med.

Når det så er sagt, så skal det anerkendes at der andre spillere som spiller godt på græsunderlaget; Petra Kvitova og Maria Sharapova har absolut kapaciteten til at vinde Wimbledon, som de begge har gjort tidligere. En spiller som Viktoria Azarenka har spillet til at gå langt, men kan hun få det til at hænge sammen over fjorten dage, det er nok tvivlsomt.



Caroline er ikke den største favorit, men flasker det sig for hende kan alt ske



Sharapova er en af favoritterne, hendes spil passer godt til græs.

Hvad er Caroline Wozniackis chancer?

Caro hører ikke til topfavoritterne, men har tidligere vist at hun godt kan spille på græs, men hun skal håbe på en lodtrækning, hvor hun indledningsvis undgår de stabile hard-hittere.

Ladbrokes odds på kvinderne:

Williams	2/1
Kvitova	7/2
Sharapova	9/1
Azarenka	10/1
Halep	14/1
Safarova	20/1
Lisicki, Radwanska og Keys	25/1
Wozniacki	33/1

Skal der gives et bud som ikke er Serena Williams, så tror vi mest Maria Sharapova.



Serenas største forhindring mod en ny titel er egentlig hende selv.

Baneanlæg



- Tennisbaner
- Multibaner
- Fodboldbaner
- Atletikbaner
- Ridebaner mm.

Kunstgræs



Kan leveres til alle banetyper. Kan fås i farver: Grøn, Rød, Blå, Gul, Hvid, Mix.

Entreprenør



Alt i jordarbejde
- Dræning
- Afretning
- Vandingsanlæg mm.

Rødgrus



Egen produktion af rødgrus! Flere typer med og uden ler. Levering over hele landet!

GODE TILBUD

25%

PÅ UDVALGTE VARER

Grønne affaldsspande, sorte boldkurve, transportabel slåmur mv. Vi kan stort set skaffe de fleste produkter indenfor tennis, så ring til os, så hjælper vi gerne.

HP ENTREPRENØRFIRMAET TENNISANLÆG A/S

Tingstedvej 29 · DK-4350 Ugerløse · Telefon 59 18 62 85
www.hptennis.dk · info@hptennis.dk

HOLGER OG DRØMMEN

Danmarks næste store tennisstjerne kan meget vel hedde Holger Rune. Den 11-årige HIK spiller har vist et helt særligt talent for spillet, som han kombinerer med en ualmindelig træningsiver

AF: OLE DALSGAARD
FOTO: PRIVAT



Holger har i sin unge karriere allerede vundet mange titler og pokaler.

HOLGER VITUS Nødskov Rune har sammen med Elmer Møller og Arthur Leonhard Linck vist, at Danmark er bedste europæiske tennis nation i U12, da de i februar i suveræn stil blev Europamestre.

Allerede omkring nytår havde de talentfulde drenge vist stor styrke da i turneringen 26ème OPEN DES 10-12 i BOULOGNE-BILLANCOURT havde de to 11-årige, Holger Vitus Nødskov Rune fra HIK og Elmer Møller fra Aarhus 1900, begge spillet sig frem til finalen uden at afgive sæt undervejs, hvorefter Holger i en meget jævnbyrdig finale vandt 6-4, 7-5 over Elmer. Efterfølgende vandt de sammen finalen i double.

Danmark Europamestre i U12 rækken

Ved junior EM for hold, var Danmark i U12 repræsenteret af Holger og Elmer samt Arthur Leonhard Linck fra KB, og juniorlandstræner Jens Anker Buus Andersen var med som coach for drengene.

Det førnævnte resultat gav optimistiske forhåbninger om, at Danmark kunne gøre sig gældende i U12 rækken, og forhåbentlig være i stand til at gå videre fra kvalifikationen til selve finalestævnet.

Disse forventninger blev til fulde indfriet, da det ved kvalifikationen i Istanbul blev til lutter 3-0 sejre - først over Bulgarien i den indledende runde, derefter i semifinalen over Rumænien og endelig i finalen over England.

Holger og Elmer spillede alle singlerne, hvor de fleste kampe blev vundet med overbevisende cifre - herunder flere sæt med 6-0. Kun et enkelt sæt blev afgivet i single undervejs, og eneste tabte sæt i double var i en tiebreak, da Elmer og Arthur vandt 6-3, 6-7(2), 6-1 mod Rumænien.

Med disse suveræne sejre var der også basis for at tro på et godt resultat ved selve finalestævnet, som blev afviklet i Tjekkiet omkring midten af februar, og endnu en gang blev forventningerne til fulde indfriet, da Danmark først vandt 3-0 over Polen, og i semifinalen sikrede de med 2-0 føring efter singlerne finalepladsen med 2-1 sejr over Tjekkiet.

I finalen blev det til et nyt opgør mod England, som Danmark som nævnt havde besejret i finalen ved kvalifikationen, og med sejr i begge singler blev titlen som Europamestre sikret, og doublen blev derfor ikke spillet.

Roger Federer har overtaget Rafael Nadals rolle som Holgers idol

TENNISAVISEN har efterfølgende været i kontakt med Holger i forbindelse med hans træning i HIK, hvor det også blev til en snak med hans træner Lars Christensen og moderen Aneke Rune, og Holger lægger ikke skjul på, hvad hans personlige ambitioner er som tennisspiller

"Jeg vil være Verdens bedste tennisspiller", siger Holger uden at blinke med øjnene

Hans helt store forbillede er Roger Federer, som i Holgers (og mange andres) øjne er den største tennisspiller nogensinde, og Holger er meget inspireret af Federers spillestil, som han forsøger at indføre i sit eget spil.

Oprindelig var det store idol Rafael Nadal, da Holger som 6-årig startede med at spille skumtennis, og han havde plakater med Nadal hængende overalt derhjemme på værelset.

Meget tidligt i sin tennis-tilværelse fandt den meget ambitiøse Holger dog ud af, at Nadal ikke var det rette forbillede for ham, da Holger - efter at været blevet nummer 2 ved et skumtennisstævne - grædende nægtede at modtage sin pokal, og han gik direkte hjem på sit værelse og rev alle plakater med Nadal, som dengang var nummer 2 på ATP-ranglisten, ned - og udbrød:

"Nummer 2 er noget lort !! - Jeg skal aldrig være nummer 2 igen. Hæng nummer 1 op på mit værelse. Jeg skal være nummer 1 !!"

Siden da har Roger Federer været Holgers altoverskyggende idol, hvilket mor Aneke er ganske godt tilfreds med, da Federer på grund af sit elegante spil og hans sympatiske fremtoning er det perfekte forbillede.

Holger har også set op til nogle af de danske spillere, hvor det i starten især var hans 2 år ældre klubkammerat Sebastian Grundtvig, der tidligere som U12 spiller var dominerende.

Hver gang han havde fået en times træning med mig i klubregi, trænede han selv to timer oveni, plus han spillede en del skumturneringer. På den måde spillede han i alt 563 timers tennis i 2010

- træneren

Mens TENNISAVISEN besøgte Holger i HIK, var Sebastian i fuld gang med træning på en af de andre baner sammen med Tine Scheuer-Larsen, som derefter fortsatte med et andet af klubbens store talenter Hannah Viller Møller, der ligesom Sebastian er blandt Danmarks bedste i U14. Tine er sikker på, at begge ligesom Holger har en spændende tennisfremtid foran sig.

Holger nævnte også Benjamin Hannestad, Christian Sigsgaard, Philip Hjorth og Patrick Kristensen som eksempler på danske spillere, der har imponeret ham.

De ældre juniorer har altid været flinke til at acceptere, at Holger færdes blandt dem.

Fra Holger var helt lille og med sin søster ude til turneringer, satte han sig ofte foran banen, hvor hans forbilleder spillede, og så deres kampe fra start til slut.

Holger var vildt imponeret, da Christian Sigsgaard under en kamp i Gentofte henvendte sig til ham og udtalte: "Nu laver jeg et serve-es, Holger!", hvorefter han også gjorde det.

Opbakning fra træner, klub, forældre, skole til forfølgelse af drømmen

Hvis Holger kunne bestemme alting selv, ville han formentlig tilbringe alle sine vågne timer på tennisbanen, da tennis er hans altoverskyggende passion, og han opfatter det næsten som en straf, når han er "tvunget" til at blive væk fra tennisbanen en hel dag.

Holger passer dog også sin skole, men han forsøger at udnytte enhver mulighed for at tilbringe nogle timer på tennisbanen sammen med træner Lars Christen-

OM ROGER FEDERER

sen, som er 100 procent indstillet på at hjælpe med at udvikle Holger som tennisspiller.

Ofte når der er mulighed for at finde et hul i skoleskemaet, udnyttes det til at få et par timer på tennisbanen sammen med Lars. Skolen har udvist stor fleksibilitet, så Holger kan få mest mulig tid til tennis, uden at det går ud over skolegangen, og derved bliver det til et pænt antal timers tennis hver uge.

Forældrene bakker også fuldt ud op om Holgers dedikation for tennis, hvilket er en forudsætning for, at det overhovedet kan lade sig gøre. Aneke Rune beskriver det således

"Holger vil være verdens bedste tennisspiller. Og jeg er vild med hans motivation. Jo, han elsker at vinde og hader at tabe, men hans største drive er, at han simpelthen elsker at spille tennis, og jeg nyder hans begejstring og besættelse, som man vel nærmest kan kalde det.

Han er dybt passioneret omkring sin tennis, og han er vanvittig forfængelig og perfektionistisk i alt, hvad han gør på banen.

Og heldigt for Holger har han en træner, der mærker hans passion og forstår at arbejde hamrende seriøst med ham."

Der er også fuld opbakning til Holger fra klubben, hvor cheftræner Morten Christensen både sørger for at booke baner og i øvrigt udarbejder et træningsprogram, som sikrer Holger den træning, som han har brug for. Aneke udtrykker det således:

"Det er ikke uvæsentligt for at lykkes med sin tennis, at man også har seriøs opbakning fra klubben - og ikke mindst klubchefen. Det er bestemt ikke selvfølgeligt, og Morten har altid udvist stor fleksibilitet over for os."

Holgers 16-årige storesøster Alma er også en dygtig tennisspiller, der har været blandt de bedste i sin årgang herhjemme, men hun har ikke de samme tennismæssige ambitioner som Holger, da hun i stedet har valgt at prioritere skole og uddannelse, og derfor er det vigtigere for hende at prioritere skolearbejdet, hvor hun ikke er uvant med topkarakterer.

Heller ikke på det område mangler opbakningen hjemmefra

"Jeg har altid bakket begge vore børn op i deres drømme, for jeg tror selv på, at hvis passionen er stærk nok for noget, og de forstår at arbejde for deres mål, så vil de lykkes med det, de sætter sig for"

Alma vil ikke afvise, at hun igen vil forsøge at gøre sig gældende blandt de bedste herhjemme, men det bliver næppe med de samme ambitioner, som hendes lillebror lægger for dagen.

Holger og Elmer gode venner og konkurrenter, som kan løfte hinanden

Både Holger og Elmer har gennem deres resultater demonstreret, at de begge hører til blandt de absolut bedste U12 spillere i Europa.

Elmer bor ofte hos Holger, når han deltager i turneringer i hovedstadsområdet, og de 2 drenge er gode kammerater, selvom de på banen er benhårde konkurrenter, som ikke har lyst til at tabe, når de spiller mod hinanden.

Holger mener, at han selv fører 7-4 i indbyrdes opgør mod Elmer, som af Lars beskrives som en rigtig dygtig kontra-spiller, der holder en masse bolde i banen, hvor Holgers spillestil er mere offensivt orienteret.

Han er dybt passioneret omkring sin tennis, og han er vanvittig forfængelig og perfektionistisk i alt, hvad han gør på banen.

Begge er meget ambitiøse, og Lars er ikke i tvivl om, at deres indbyrdes konkurrence vil være med til at sikre, at de kan løfte niveauet hos hinanden.

Lars påpeger også vigtigheden af, at Holger ikke lader sig begrænse af, at han er rimelig suveræn sammenlignet med de fleste jævnaldrende, som han møder i U12 turneringer, og derfor får han også lov at prøve kræfter mod U14 spillere, hvor han ikke kan forvente at vinde hver gang.

Det er som regel i de kampe, hvor man taber, at man kan indhøste de bedste erfaringer, som man kan få gavn af fremover.

Holger kan måske være inspiration for andre med store drømme

Formålet med denne artikel er på ingen måde et forsøg på at sætte Holger op på en piedestal som en kommende verdensstjerne, men Holgers flotte præstationer og hans dedikerede tilgang til sin sport, som han er passioneret af og brænder 100 procent for, fortjener at få omtale.

Måske kan hans tilgang til sporten og omgivelsernes opbakning være med til at inspirere andre med lignende ambitioner.

Holgers træner, Lars Christensen lægger vægt på, at træningen handler om kvalitet, og at kvantitet er en progressiv konsekvens af kvalitet i ethvert træningspas. Her fortæller han om sit arbejde med Holger

"Jeg begyndte at træne med Holger i vintersæsonen 2009. Han var 6 år, og havde spillet en enkelt sommersæson på tennisskolen i den klub, hvor jeg på daværende tidspunkt var cheftræner.

Han var en lidt stille dreng til at starte med – jeg tror der gik et halvt år før jeg hørte ham sige andet end ja og nej – men jeg bemærkede meget hurtigt, at han var usædvanligt passioneret omkring sin tennis.

Han missede aldrig en træning og han kamp-svedte fra træningen startede til den sluttede, og vigtigst af alt så oplevede jeg en dreng, der bare ville lære de ting, som vi arbejdede med til perfektion"

Træningen af de små var opbygget med læringstemaer fra uge til uge og med udviklingsplaner over indesæson som udesæson, og de spillere der trænede flere gange om ugen blev således præsenteret for hvert emne flere gange.

"Med Holger kunne jeg være sikker på, at de ting jeg havde undervist i om mandagen, dem beherskede han om onsdagen når han kom til træning igen, og jeg kunne bygge ovenpå det allerede indlærte.

Han øvede sig simpelthen hjemme på stuegulvet med skyggetennis. På den måde blev han meget hurtigt dygtigere end sine jævnaldrende, og jeg måtte flytte ham til hold med ældre og dygtigere spillere."

Fra 7-års alderen trænede Holger ca. 3½ time om ugen foruden 1 times fysisk træning, men derudover trænede han mange ekstra timer sammen med sin søster, Alma.

"Hver gang han havde fået en times træning med mig i klubregi, trænede han selv to timer oveni, plus han spillede en del skumturneringer. På den måde spillede han i alt 563 timers tennis i 2010"

Træningsmængden blev gradvist øget til 6½ timers træning om ugen, da han var 8 år, og med 2 timers selvtræning efter hver træningstime nåede Holger op på 900 timers tennis årligt.

"Denne udvikling er fortsat, og i dag træner Holger 2-3 timer om dagen. Det der har været kendetegnende for hele den træningsmæssige udvikling af Holger, har været en perfektionistisk tilgang til det at beherske teknikken ned til allermindste detalje, samt at kvaliteten skulle være i top i enhver træning og i enhver øvelse."

Lars stiller store krav til Holger i træningen og i enhver øvelse, men de er altid klart definerede og afpasset efter hans formåen, så de altid er mulige at indfri, forudsat Holger yder sit bedste fra start til slut.

Holger stiller også selv kæmpestore krav og har store forventninger til sit spil.

"Denne cocktail kan af og til blive problematisk, for Holger er barn og spiller og forventer kontant afregning i form af håndgribelige resultater - så som ramte målfelter, eller tider der er bedre end det han har præsteret før, eller naturligvis sejre.

Hvor jeg som træner hele tiden ser fremad og i al mit arbejde forsøger at bringe ham et skridt ad gangen op af udviklingsstigen - og dette arbejde indebærer at turde give slip, dvæle ved en detalje, lave øvelser der er hårde fysisk og mentalt, fejle, og af og til tabe.

Da Holger (heldigvis) hader at tabe eller præstere dårligere end hvad han selv forventer, så slår det indimellem gnister imellem træner og elev, men der er en grundlæggende respekt og dedikation fra begges side, så når dagen er omme er Lars verdens bedste træner og Holger verdens bedste elev."

En dyr drøm

Forældrenes opbakning en nødvendig forudsætning for at drømmen kan forfølges

Uden opbakning fra forældrene er det formentlig umuligt at forfølge så stor en drøm, da hverken Dansk Tennis Forbund eller klubberne har mulighed for at ofre de resurser, som er en forudsætning for, at vore talenter kan rejse rundt til turneringer, og Team Danmark giver ikke økonomisk støtte til de yngste årgange.

Derfor er spillerne som regel afhængige af, at forældrene har mulighed for - og er villige til - at betale de fleste af de udgifter, der er forbundet med at deltage i internationale turneringer.

I flere tilfælde bliver opholdsudgifter dog dækket, så det "kun" er udgiften til flybilletter, der bekostes af forældrene, men det kan også hurtigt løbe op.

Livet som professionel tennisspiler er en dyr drøm





Danskerne havde stor succes i forrige års Future turnering på KB. Mai Grage vandt den rent danske damefinale mod Karen Barbat og Martin Pedersen vandt herrefinalen over svenske Patrick Rosenholm

MANGLENDE ØKONOMI SÆTTER FUTURES-TURNERINGER PÅ STAND-BY

Til trods for DTF havde sat midler af til tre futures turneringer i lighed med 2014, så var det ikke mulighed at indgå passende samarbejdsaftaler med danske arrangørklubber.

AF PER COLSTRUP VINKEL

I 2013 opnåede et rekordstort antal danske talenter international erfaring og en stribe endda de første ATP-point via to ITF-Mens Futures i Aarhus og København. Sidste år fik også de danske damespillere en hjemmebaneturnering, der endda endte ud i en ren dansk finale mellem Mai Grage og Karen Barbat.

Den finale bliver der dog ingen gentagelse af. For til trods for DTF i deres budget for 2015 har sat over 160.000 kroner af til årets turneringer, så kan forbundets økonomiske satsning ikke stå alene. Arrangørklubber er en vital medspiller, både i form af økonomi og frivillig arbejdskraft. Netop sidstnævnte var en af de helt store udfordringer hos Aarhus 1900.

"Det er bestemt ikke med vores gode vilje, da vi meget gerne ville give vores egne og de øvrige danske spiller mulighed for at spille internationalt. Men vi må blot konstatere, at det kræver en masse frivillige hænder at løfte en sådan opgave. Dem har vi ikke været i stand til at finde, hvilket er sørgeligt, men sandt," forklarer Troels Ravn Klausen, der sidder i bestyrelsen i Aarhus 1900 tennis.

Hos Dansk Tennis Forbund fik man beskeden fra Aarhus 1900 i marts og er på de danske talenters vegne naturligvis ærgerlig over situationen. Det forklarer direktør Sune Irgens Alenkær.

"DTF ville meget gerne have arrangeret tre Futures-turneringer som i de foregående år. Pengene var budgetteret. Desværre må vi erkende, at en af de tidligere arrangørklubber ikke har kunnet løfte opgaven i 2015. Som konsekvens af dette indledte DTF en dialog med en anden arrangørklub, KB, omkring muligheden for, at KB kunne afholde alle tre Futures-turneringer i 2015. Den opgave kunne KB desværre ikke løfte," forklarer Sune Irgens Alenkær.

TENNISAVISEN har været i dialog med flere personer der har været tæt på arrangementerne i 2013 og 2014 i Aarhus 1900 og KB. De fortæller at med støtten fra DTF og et meget opsøgende arbejde i forhold til sponsorer og tilskud samt salg i cafe, hotelaftale og masser af frivillige hænder gik turneringen i 0. Dermed var der altså intet output for et kæmpe arbejde til klubkassen. Uden at skulle drage forhastede konklusioner, så kan det ikke udelukkes at en klub vælger projekter, hvor det er muligt at skabe et overskud til klubbens medlemmer.

Ambitionen lever

At turneringerne i internationalt regi i 2015 er lagt ned betyder dog langtfra at ambitionen om kontinuerlige turneringer på dansk grund i internationalt regi er død. Hos Dansk Tennis Forbund håber man allerede fra 2016 igen at kunne tilbyde Futures-turneringer til både mænd og kvinder. Hos forbundet erkender man, at administrationen hos de danske klubber i forbindelse med afholdelse af futures-turneringer er stor.

"Planlægningen af disse turneringer er en meget stor opgave for den enkelte arrangørklub, hvilket DTF har stor forståelse for. Heldigvis bakker KB op om DTF´s vision; nemlig, at Danmark skal have sine egne turneringer. Men i 2015 blev udfordringen for stor," forklarer Sune Irgens Alenkær.

Et hurtig kig på relevante junior- og seniorranglister i internationalt regi afslører, at Danmark i disse år for første gang i en lang årrække har brug for internationale seniorturneringer. Søren Hess-Olesen vender hjem fra College i USA og starter ud som professionel seniorspiller. Simon Friis-Søndergaard kæmper som første års senior med at få vitale point i hus, mens Benjamin Hannestad og Emilie Francati har opnået flotte placeringer på Juniorverdensranglisten. Netop disse sæsoner omkring overgangen fra junior til senior har tid-ligere kostet mange danske talenter "livet". Det er ekstremt brutalt at gå fra Grand Slam-turneringer som junior til futures-turneringer i mindre lande langt væk fra mor og far. Netop derfor er futures i Danmark en god stødpude for de unge talenter og muligheden for at optjene point, der vil gøre livet lidt lettere i forhold til de mange udenlandsrejser der er en del af dagligdagen som professionel tennisspiller.



Julie Noe, en af de få piger der satser professionelt



Christian Sigsgaard, et af Danmarks største talenter



Søren Hess-Olesen satser professionelt efter et succesrigt college ophold i USA

Ikke flere midler fra DTF

Kigger man DTF´s regnskaber igennem er det tydeligt, at organisationen har en kernesund økonomi. Til trods for at forbundet aldrig har haft færre registrerede medlemmer, så lykkedes man år efter år med at generere overskud på seks cifre. Det betyder, at man aktuelt har på den gode side af 5 millioner kroner på bankbogen.

De penge skal tennistalenterne dog ikke forvente bliver brugt til at sikre turneringer på internationalt niveau.

"DTF har en sund økonomi som bl.a. skyldes en optimering af ressourcerne og naturligt mådehold i forhold til vores medlemmers kontingentkroner. Vi investerer kontinuerligt i vores unge talenter, og der blev brugt i alt tæt på 2,5 millioner på talent- og elitearbejde i 2014," udtaler Sune Irgens Alenkær.

Danmark havde pr. 10.7.2015 13 spillere på ATP- og WTA-listen i single. Det antal vil ved udgangen af juli måned være kraftigt reduceret, da mange spilleres rangering blev opnået ved sidste års danske turneringer.

SOMMER UDSALG

PÅ KVALITETSPRODUKTER !

15% RABAT

– når du handler for mere end end kr. 3.000,- excl. moms på **www.presencosport.dk**
Du skal blot indtaste rabatkoden: presenco2 *(kan dog ikke kombineres med tilbud og rabatter på denne side)*



LOBSTER ELITE FREEDOM



–20%
300511
NU kr. 8.400,-
excl. moms

- stor boldkapacitet og batteristørrelse til lang spilletid
- god at ta' med på farten
- avancerede funktioner, bl.a.hjørne til hjørne svingninger med tilfældige intervaller, op til 50-graders lob
- hastighed op til 112 km/t
- vægt 16 kg
- incl. hurtig oplader og vinylbeskyttelseshætte
- 2 års garanti

300511 pr. stk. (NORMALPRIS) 10.500,-

PLAYMATE VOLLEY

Værdifuld tranportabel boldmaskine leveret i aluminiums kabinet med batteridrift, som giver stor bevægelsesfrihed. Maskinen kan skyde boldene fladt og hårdt eller som høje bløde lob-bolde fra højre – midten til venstre i en varieret eller konstant retning, med topspin, slice eller neutral.



Boldbeholder:	200 Bolde
Mål:	60 x 60 x 43 cm
Vægt:	31 kg
Strøm:	Batteridrevet (lades med 220 volt)
Batterikapacitet:	4 - 6 timer
Boldhastighed:	16 - 136 km/time
Boldfrekvens:	Trinløs op til 60 bolde pr. min.
Boldskrue:	Topspin og slice, trinløst indstillelig
Boldens bane:	Trinløst indstillelig

–20%
842036
NU kr. 14.000,-
excl. moms

842036 pr. stk. (NORMALPRIS) 17.500,-





–20%
84028
NU kr. 1.356,-
excl. moms

GENIALA ORIGINAL

- er en "endeløs" flexibel og vejrbestandig PVC-linie
- leveres i afpassede længder
- kun to monteringsbøsninger pr. gennemgående linie
- let montering
- udførlig monteringsvejledning medfølger

Standard 4 cm - komplet m. bøsn. etc. Hvid
84028 pr. sæt (NORMALPRIS) 1.695,-

VINDSKÆRM DE LUXE

- nettet tillader vinden at gå igennem
- med kraftige trådkroge, som fastsyes til nettet via polyesterbændel
- en rigtig holdbar løsning!

Vi tilbyder ikke tryk på disse vindskærme.

B:12 x H:1,9 m
89251 pr. stk. incl. trådkroget (NORMALPRIS) 1.235,-

B:18 x H:1,9 m
89252 pr. stk. incl. trådkroget (NORMALPRIS) 1.855,-

–25%
89251
NU kr. 926,25
excl. moms

–25%
89252
NU kr. 1.391,25
excl. moms

– vi syr selv vores vindskærme, og fremstiller også andre størrelser

Kvalitets-vindskærm med trådkroge isyet



Alle priser er i DKK excl. moms - og gældende frem til 31.12.15 eller så længe lager haves

PRESENCO sport

UDSALGSVARERNE KAN IKKE KØBES TIL
RABATPRISEN I VORES WEBSHOP – RING OG BESTIL PÅ 7550 6011

www.presencosport.dk

BEDRE VILKÅR SKAL HJÆLPE UNGE SPILLERE PÅ VEJ

Det er ingen dans på roser at være blandt de tusindvis af spillere, der forsøger at gøre tennis til en levevej. Fremover blive vilkårene bedre, hvilket kan vise sig værdifuldt også for danske spillere.

AF PER COLSTRUP VINKEL



årevis, ja faktisk i årtier, er præmiepengene steget og steget ved de store internationale tennisturneringer. Både på ATP- og WTA-niveau, men i særdeleshed ved de fire Grand Slamturneringer. De internationale tennisorganisationers evne til at gøre tennis til en kommerciel vare har sejret over nærmest alle andre sportsgrene. Det har gjort sportens største stjerner til fast inventar i top-10 over de bedst indtjenende atleter i verden.

Men ATP, WTA og de fire Grand Slamturneringer har et naturligt fokus på sportens bedste udøvere, mens ITF har til opgave at bringe nye spillere frem til netop dette niveau. En opgave der naturligvis altid vil lykkedes, da de enorme summer på toppen af sporten altid vil være et mål for mange.

I bunden af sporten så at sige, har man dog i mange år ikke mærket meget til de enorme indtægter organisationerne på toppen har indkasseret. Hverken ATP eller WTA er specielt aktive i de nedre rækker i international tennis, der i vid udstrækning overlades til ITF. Og da ITF ikke har direkte andel i overskud hos ATP, WTA eller Grand Slams er det begrænset, hvilke muskler organisationen har at spille med.

Derfor har præmiepengene i de mindste futures turneringer, hvor mandlige spillere kæmper for at få de første værdifulde point til verdensranglisten, ikke rørt sig de sidste tre årtier. Det betyder at en spiller som hovedregel kan forvente lige knap og nap at få udgifterne dækket, hvis han vinder en turnering. Alt andet end fem sejre i en og samme turnering vil sende spilleren hjem med et stort minus. Med andre ord så kræver det mere end bare talent og mod på tilværelsen som professionel tennisspiller. Det kræver en solid pose penge. En sådan havde Andreas Moltke-Leth, da han for et par sæsoner siden havde mod og tro på tingene. Forældrene støttede ham økonomisk, mens det var mere svært at finde økonomiske midler fra sponsorer.

”Selvfølgelig var jeg glad for, at mine forældre hjalp mig. Men det var samtidig også lidt af et pres, for på en eller anden måde har man også lidt dårlig samvittighed over at bruge deres penge, jeg ville jo gerne betale tilbage. Men realistisk set ville der gå mange år inden det ville være realistisk at kunne det,” forklarer Andreas Moltke-Leth.

Han har i dag droppet drømmen om at blive professionel tennisspiller. Ikke fordi han tennismæssigt eller mentalt følte sig underlegen, men fordi alle ting rundt om det rent sportslige belastede ham. Havde muligheden for at gå i 0 på futures-turneringer været bedre, så tror Andreas klart på, at han fortsat havde været aktiv i dag.

Ny struktur skal skabe bedre vilkår

For i dagens moderne tennis skal man som en gennemsnitlig spiller ikke forvente, at man som en anden Nick Kyrgios kan gå direkte ind på ATP-touren i teenageårene. I takt med at sporten er blevet mere og mere fysisk præget, så er gennemsnitsalderen i verdens top-100 også steget signifikant. Til trods for teenagesensationer der dukker op, så er aldersgennemsnittet i det forjættede land fortsat på den gode side af 25 år. Netop derfor iværksatte ITF en langsigtet strategi med henblik på at gøre vilkårene for sportens næstbedste bedre.

Fremover sløjfes den laveste kategori i international tennis, turneringerne med en samlet præmiesum på $ 10.000. Det er disse turneringer nærmest alle nye spiller først stiller til start i, men det er også disse, hvor det er nærmest umuligt at generere et overskud, uanset hvilket resultat der leveres. I stedet bliver laveste niveau fremover turneringer med en samlet præmiesum på $ 15.000. Det betyder, at der bliver signifikant flere præmiepenge til den enkelte spiller. Fortsat men en udfordring i forhold til at få budgettet til at hænge sammen, men dog et stort og længe ventet skridt i den rigtige retning. Ikke siden 1984 har ITF rørt på præmiepengene i futures-turneringerne. For en vinder af en turnering betyder det cirka 5000 kroner mere i præmiepenge, hvilket måske ikke lyder af meget, men i høj grad kan gøre forskellen på om hotelregningen kan betales eller der skal lånes af mor og far.

I bunden af sporten, så at sige, har man i mange år ikke mærket meget til de enorme indtægter organisationerne på toppen har indkasseret



Andreas har haft fornøjelse af at træne med selveste Rafael Nadal (med ryggen til)

Ydermere erstattes den tidligere kategori med en præmiesum på $ 15.000 med en ny på $ 25.000 dollars. Denne kategori eksisterede ikke tidligere. På den måde forsøget ITF at arbejde på at udligne den store forskel, der i de seneste årtier har vokset sig stor, mellem de turneringer der et kontrolleret af ITF og de der er sanktioneret af ATP. Fordi de to organisationer ikke har evnet at arbejde tilpas sammen, så har det skabt en skævvridning, hvor de rige har fået meget mere mens de ”fattige” har måttet kæmpe for at få tingene til at hænge sammen. I den proces har mange dygtige tennisspillere uden tvivl måtte lade livet, fordi de ikke har haft de finansielle midler til de første magre år. Det håber ITF at reformeringen kan være et skridt væk fra. Det er det uden tvivl også, men som tenniselsker kan man kun håbe på, at det ikke er det sidste, for det kan og må ikke stå alene.

SPORT•HOUSE

Tennissiden.dk

Sommer Outlet

1 stk. 750,-

2 stk. 1200,-

Gælder hele rækken.

Så bliver gode tennisketchere ikke billigere, se rækken eller besøg os i butikken for at se flere gode tilbud.



Head Youtek IG Prestige S



Wilson pro staff 95S | 100LS



Babolat Pure Drive Lite



Babolat Pure Strike 100 | 18/20 | Tour



Dunlop Fort 4 stk. 50,-



Slazenger Wimbledon 4 stk. 50,-



Tecnifibre x-one 4 stk. 50,-



Wilson Australian open 4 stk. 50,-



Wilson US open 4 stk. 50,-



Babolat Roland Garros 4 stk. 50,-





2600,-

Babolat Aero Drive Play



2600,-

Babolat Pure Drive Play



2100,-

Babolat Pure Drive Play Lite

Ring til os, og lav en spændende test-dag med fremtidens ketcher-teknologi

Test din tennisketcher

Vil du se mere omkring testen med Babolat RDC maskinen?

Kig her: Tennissiden.dk/ babolat-rdc-test

Kom ind og besøg os i butikken her finder du

Massere af tennistøj fra kun 100,-
Tennis-tasker fra kun 250,-
Tennis-sko fra kun 100,-
Tennis-ketchere fra kun 300,-

Strandvejen 18 | 2100 København Ø | Tlf. 39293945 | info@sport-house.dk

Åbningstider: Man - Fre 10.00 - 17.30 & Lør 10.00 - 14.00

DANSK-AMERIKANER

Dansk-amerikanske Julia Boserup forsøger efter overvundne skader at få karrieren tilbage på rette spor, hvor målet for 2015 er top 100

AF: OLE DALSGAARD
FOTO: SPORTSFOTOGRAF.COM OG GETTY IMAGES

En af TENNISAVISENS ambitioner er at dække alle danske spilleres deltagelse i internationale turneringer. Da WTA-ranglistens nuværende no. 212 Julia Boserup (USA) både er amerikansk og dansk statsborger, holder vi også et vågent øje med hende, ikke mindst fordi Julia har nær tilknytning til Danmark, hvor begge forældre stammer fra.

Efter en træning i KB i forbindelse med et besøg hos familien i Danmark forleden benyttede TENNISAVISEN lejligheden til at tale med både Julia og hendes mor Anne-Marie.

Julias far Viggo Boserup flyttede som ganske ung med sine forældre til USA, og for ca. 30 år siden mødte han Julias mor Anne-Marie, som derefter flyttede til Californien, hvor både Julia og hendes storesøster Mia er født.

Efter at have boet en årrække i Los Angeles flyttede familien for 6 år siden til Newport Beach, hvor både Julia og forældrene stadig bor.

Resten af Boserup-familien bor i Danmark, hvilket også gælder storesøster Mia Boserup Kramarz, som senere flyttede til Danmark. Når Julia og forældrene er på besøg i Danmark, bor de som regel hos Mia.

Julia spiller tennis i KB under ophold i Danmark

Julia har mange danske venner, også blandt tennis-spillere, og når hun mindst en gang om året er i Danmark spiller hun jævnligt tennis i KB, hvor hun har været medlem i flere år.

KB benyttede sig straks af situationen, da Julia forleden var i Danmark, og satte hende på holdet i Elitedivisionen, da KB forleden vandt 6-0 over Birkerød, hvor Julia vandt 6-3, 7-5 i 1. singlen mod Karen Barbat, og 6-2, 6-0 i double sammen med Mai Grage mod Karen Barbat og Olga Helmi.

Julia har jævnligt trænet sammen med danske spillere, bl.a. Malou Ejdesgaard, som er en af hendes gode veninder. Som yngre har hun også trænet sammen med Caroline Wozniacki, som hun også har hilst på siden, når de har været med i samme turnering.

Julia bekræfter, at Caroline stadig er den samme venlige og imødekommende person som tidligere, selvom hun har fået stjernestatus og konstant er i mediernes spotlys.

Karrieren genoptaget efter alvorlige skader

Julias talent for tennis blev tidligt klart, og hun var i perioden som 13-18 årig tilknyttet USTAs talentcenter i Florida. Hun har også senere deltaget i trænings-samlinger, og hun har et par gange været trænings-partner for USA's FED Cup hold.

Julia fortæller, at der er et godt sammenhold blandt de spillere, som hun har trænet sammen med, og hun har især glædet sig på vegne af Madison Brengle, som efter at hun vandt $50.000 i Las Vegas i september 2014, hvor hun var no. 112, fik noget at et gennembrud og nu er no. 36 på WTA-ranglisten.

Blandt de øvrige spillere kan nævnes Alison Riske og Sloane Stephens, hvis talent er uomtvisteligt.

Julias bedste resultat som junior var, da hun i 2008 vandt U18 single ved Orange Bowl, som er det største efter Grand Slam turneringerne. Caroline Wozniacki vandt i øvrigt samme turnering i 2005 som 15-årig.

Som senior nåede Julia sin foreløbig bedste placering som no. 174 i april 2012, hvilket var kort tid efter, at hun vandt sin 2. ITF-titel ved $25.000 Rancho Santaf Fe i Californien.

Den første titel vandt hun i september 2011 ved $25.000 Redding i Californien, og måneden efter var hun i finalen ved $50.000 Saguenay i Canada, hvor hun tabte 6-7(7), 3-6 til Timea Babos (HUN).

Tidligere samme år (2011) var hun i finalen ved $50.000 Waterloo i Canada.

Disse resultater indikerede, at Julia resultatmæssigt var inde i en god udvikling, men karrieren blev for en stund spoleret, da hun på grund af brud på begge fødder var helt ude af spillet i første halvdel af 2013, og rangeringen faldt som følge heraf til omkring no. 500.

I efteråret 2013 nåede hun dog semifinalen ved $25.000 Redding og desuden 3 kvartfinaler ved $25.000 Macon, $50.000 Captiva Island og $25.000 Merida, hvilket fik løftet rangeringen til top 400.

I 2014 nåede Julia kvartfinalen i WTA International turneringen i Monterrey, hvor hun bl.a. vandt over no. 23 Kirsten Flipkens (BEL), inden hun tabte til den senere finalist Jovana Jaksic (SRB).

Caroline Wozniacki var med i samme turnering, hvor hun tabte i kvartfinalen til Karolina Pliskova (CZE).

Senere samme år var Julia i finalen ved $50.000 Sacramento og semifinalen ved $50.000 New Braunfels samt kvartfinaler i $50.000 Carson, $75.000 Albuquerque og $50.000 Macon, hvor hun i øvrigt tabte til Kateryna Bondarenko (UKR), som var tilbage efter "barsel".

I denne periode fik Julia påhæftet den uofficielle titel som "Good luck charm", da hun 5 turneringer i træk tabte til den senere vinder. Trods dette bragte disse resultater Julia tilbage i top





PÅ VEJ MOD TOP 100



PROFIL

JULIA BOSERUP

Land: USA
Født: 1991
Bopæl: Newport Beach, Californien
Pengepræmier: $ 158,890
Højeste rangering: 174 *(apr. 12)*
ITF tiltler: 2





For nylig stillede Julia op for KB i en dansk holdkamp og dannede i den forbindelse par med Mai Grage i double

200, og hun sluttede 2014 som no. 194.

Medrejsende coach skal hjælpe med at opfylde mål om top 100 i 2015

Julia fortalte dengang, at hendes primære fokus var at undgå igen at blive generet af skader, og hun mener at hun nu er i stand til at forebygge, at skaderne igen dukker op.

Starten af 2015 har ikke budt på de helt store resultater, da hun i de første turneringer er blevet slået ud i første eller anden kamp af højere rangerede modstandere. Hun følte dog, at hendes spil trods nederlagene var inde i en god udvikling, som giver hende mod på at kæmpe videre.

Derfor tror hun på, at hendes målsætning om top 100 inden årets udgang er realistisk, og på længere sigt håber hun på at opnå en rangering, så hun kan leve af sin tennis, så hun ikke fortsat er afhængig af den økonomiske støtte, som hun får af forældrene, som dog er indstillet på at støtte Julia alt hvad de kan.

At det igen går den rigtige vej, var den seneste turnering et eksempel på, da for et par uger siden vandt $25.000 turneringen i Raleigh, hvor Julia var meget tilfreds med sit spil.

Julia pointerer, at der er meget lidt forskel på niveauet i ITF-turneringerne sammenlignet med top 100 spillere, som ofte taber til spillere i top 200-300.

Julia foretrækker at være spilstyrende og selv forsøge at afgøre boldene, men mod nogle spilletyper, som går meget efter slagene, kan det være klogest at holde bolden i spil og profitere af de fejl, som er en følge af denne spillestil.

Julia har desuden fået brasilianske Patrick Frandji som coach, der kan rejse med hende ved turneringerne. For at nå til tops er en vigtig at have en kontinuerlig støtte, som betyder rigtig meget for træningen imellem turneringerne og derfor også for resultaterne.

Frandji har tidligere været coach for Irina Falconi, som han har været med til at få i top 100.

Julia har tidligere rejst noget alene, og da det også kan være en smule ensomt, har Julia været taknemmelig for, at hendes mor har haft mulighed for at tage med noget af tiden

1. juni tog Julia hul på græssæsonen, hvor hun i $50.000 turneringen Aegon Eastbourne Trophy, fortsatte sin sejrs-stime ved at besejre 7. seedede Cagla Buyukakcay (TUR), som er no. 139 på WTA-ranglisten, og hun vandt også de 2 næste runder mod no. 218 Shuko Aoyama (JPN) og no. 158 Petra Martic (CRO), der har været no. 42 på WTA-ranglisten, inden sejrsrækken på 8 sejre på stribe blev brudt af det 19-årige talent Anett Kontaveit (EST)

Allerede dagen efter deltog Julia i kvalifikationen til WTA International turneringen i 'sHertogenbosch i Holland, hvor hun fik 2 kampe - og en omgang maveinfluenza, som både ramte Julia og hendes coach.

Herefter sunder hun sig nogle dage i Danmark, inden de drager videre til nye turneringer, og hun håber på at slippe ind i kvalifikationen til Wimbledon.

Julia kan glæde sig over, at de seneste resultater har bragt hende tilbage i top 200, da hun på den seneste rangliste pr. 8. juni er no. 199.

Kvindelige tennisspillere er mere konkurrenter end veninder

Julia genkender nogle af de betragtninger, som tidligere blev fremsat af Maria Jespersen i en tidligere artikel som blev bragt i Tennisavisen.

Julia bekræfter, at et er svært at knytte sociale bånd til de spillere, som man ofte møder ved forskellige turneringer.

På det punkt mener både Julia og hendes mor, at de mandlige spillere er langt bedre til at nøjes med at være konkurrenter på banen, og i højere grad kan fungere socialt sammen udenfor banen.

Som eksempel omtalte Julia en spiller, som hun betragtede som en god veninde, men da de pludselig skulle mødes i en kamp, blev Julia totalt ignoreret fra morgenstunden før kampen, og venindeforholdet blev aldrig det samme igen

Julia spiller også gerne double, da det også kan gavne single-spillet, men hun har ikke nogen fast double-makker, og det er langt fra i alle turneringer, hvilket muligvis hænger sammen med det føromtalte sociale aspekt.

Julia sørger dog for at suge oplevelser til sig, når hun har mulighed for at opleve lokale attraktioner.

Online uddannelse på Penn State University

En stor del af tiden mellem kampene og træningen benytter Julia på en online uddannelse ved Penn State University, hvor hun om ca. 1 år forventer at tage en bachelor i psykologi.

Efter sin tennis-karriere vil hun overveje at læse en MBA på business school.

Passionen blev til DRØMMEJOBBET

For TV 2 Sport's faste tennisreporter Camilla Nørgaard startede interessen for tennis ved en tilfældighed længe før den var en del af hendes arbejdsliv.



AF PER COLSTRUP VINKEL

OFTE GÅR INTERESSE FOR specifikke sportsgrene i arv fra generation til generation. Naturligvis forstærket af lokale tilhørsforhold, hvilket ofte kan inkludere fysisk aktivitet. Med dette som udgangspunkt må journalist Camilla Nørgaards interesse for tennis siges at være undtagelsen der bekræfter reglen. Hendes indgang til tennis stammer ikke fra en livslang familietradition eller fordi det væltede med tennisbaner i baghaven.

"Det er egentlig lidt sjovt at tænke tilbage på. Jeg husker at min far sad og så tennis i fjernsynet, og på en eller anden måde fangede det mig. Det er svært at forklare, hvad det præcis var, men noget særligt var der over det. Det var ikke altid så afgørende, hvem det var der spillede, det kom naturligvis med tiden. Og jeg skal være helt ærlig og sige, at Andre Agassi trådte i karakter som min favorit, han havde noget karisma og karakter. Han var ikke bange for at skille sig ud," forklarer Camilla Nørgaard og tænker og forklarer indgående om, at hun har svært ved for alvor at sætte ord på, hvordan interessen for tennis egentlig stammer fra.

Der skulle da også gå mange år fra introduktionen til tennis i barndomshjemmet til at tennis blev en fast del af Camilla Nørgaards professionelle hverdag. I de mellemliggende år fulgte hun også sporten, dog uden at tænke videre over det. Den var blevet en fast del af hendes hverdag uden det dog slog hende selv at blive en aktiv udøver, det kom først senere.



Camilla er også aktiv på tennisbanen

Med en praktikplads på sportsredaktionen på TV 2 og senere ansættelse samme sted rykkede tanken om at kombinere den naturlige interesse med rejser til de store turneringer i embeds medfør nærmere. Det var i de år TV 2 fortsat sendte Wimbledon og derfor havde en stærk profil på tennis.

"Der var mange folk, der havde arbejdet indgående med tennis i mange år og havde en stærk profil. Så det var nok lidt angstprovokerende sådan at byde ind og gøre deres domæne til en del af mit område. Lidt efter lidt bød mulighederne sig dog, hvilket er en naturlig ting i sportens omskiftelige verden," forklarer Camilla Nørgaard.

TV 2 mistede rettighederne til Wimbledon og dermed sluttede de faste tennistransmissioner på kanalen. Det var i de år Caroline Wozniacki for første gang begyndte at vise sig frem på WTA-touren og krævede dansk tilstedeværelse. Når der ikke længere var basis for at sende det store produktionsapparat ud til de store turneringer, så stod TV 2 og flere andre danske medier i et dilemma. For den danske Wozniacki var en "rising star", der for enhver pris skulle følges.



Camilla i interview med Caroline Wozniacki under OL i London

"Det er hårdt arbejde, rigtig hårdt, men jeg ville ikke bytte det for noget. Det er langt hårdere end "bare" at møde ind på redaktionen derhjemme og være reporter."

Hele verden rundt med arbejdet

Pludselig tog det fart, da Wozniacki blev så stor en stjerne, at redaktionerne rundt omkring i Danmark valgte at sende deres reportere til Melbourne, New York, London og Paris. Camilla Nørgaard er via ansættelsen på TV 2 udfordret af at tv-rettighederne ligger hos andre kanaler, men alligevel har stationen flere gange valgt at købe sig ind ved turneringerne for at bringe den danske succeshistorie hjem i stuerne. Det har givet Camilla Nørgaard mulighed for at opleve en lang række af de turneringer hun oplevede fra sofaen i barndomshjemmet live on location. En privilegeret tilværelse erkender hun, men forklarer samtidig, at det er misforstået at tro, at det er den rene badeferie.

"Det er hårdt arbejde, rigtig hårdt, men jeg ville ikke bytte det for noget. Det er langt hårdere end "bare" at møde ind på redaktionen derhjemme og være reporter. Der kommer du hjem efter endt arbejde, her kan man jo være væk i lange perioder. Ofte spørger folk, hvad ser du så af tennis? Det overrasker måske folk, men det er faktisk ikke særligt meget jeg ser. Selvom jeg sidder få meter fra hvor Federer spiller, så skal jeg have lave et indslag færdigt og sende hjem. Selvfølgelig sker det, at man lige kan komme ind og se lidt tennis, men det er langt fra så tit som man som tennisfan kunne drømme om," forklarer Camilla Nørgaard.

Med tiden har hun opbygget en professionel relation til familien Wozniacki. Det er naturligvis historier om Caroline Wozniacki, der er hovedårsagen til, at TV 2 og andre medier sender deres medarbejdere ud for at dække de store turneringer. Selvom den danske tennisspiller har et naturligt fokus på det sportslige under de store turneringer, så oplever Camilla Nørgaard alligevel danskeren som værende imødekommende og professionel overfor pressen.

"Ofte er det sådan, at spillere ikke giver interviews på dage, hvor de ikke spiller. Det er det faktisk for nærmest alle de store stjerner, bare ikke Caroline Wozniacki. Hun stiller nærmest altid op til interviews, hvilket er ekstremt værdifuldt for de danske medier og os som tv-station. Ofte oplever jeg , hvordan både WTA og ITF samt udenlandske journalister bliver forbløffet over, hvor meget adgang vi som danske medier har til Caroline. Så på den måde er hun ekstrem professionel at arbejde med," forklarer Camilla Nørgaard.

Tennis på banen

De senere år har Camilla Nørgaard også selv kastet sig ud i tennis. På Kløvermarkens baner i København har hun blandt andet modtaget undervisning af Michael Mortensen. Derudover dyster hun gerne mod kollegaer og venner og veninder. Hun er ikke meget for kommentere på, hvilket niveau hun er på. Dog erkender hun blankt, at det næppe bliver til den store karriere på banen.

"Jeg nyder det, det er virkelig sjovt. Sjovest når jeg møder spillere, der er bedre end mig selv. Det gør bare, at jeg bliver presset og kan få mere ud af mine slag. Jeg vil klart sige jeg er bedst fra baglinien. Serven halter dog stadig lidt, men Michael Mortensen er i gang med at få den rettet til," slutter Camilla Nørgaard med et smil.

WHITE SPORT since 1984

YONEXSHOP.DK

IN SPORT



YONEX
one hundred and ten percent

CLAY'S NEW KING

STAN WAWRINKA SUI

2015 FRENCH OPEN CHAMPION

DET NÆSTE KULD TALENTER PÅ VEJ MOD VERDENSTOPPEN

Hvem skal tage over når Djokovic og co. trækker sig tilbage. Vi ser på de oplagte kandidater...

AF: ASGER HESS-OLESEN FOTO: GETTY IMAGES

Lige nu sidder de kendte navne solidt på verdenstoppen. Djokovic, Nadal, Federer og Murray med flere, kan de fleste nikke genkendende til. Men hvem skal tage over efter dem? Vi kigger her på de første fem, mens de sidste fem følger i næste nummer.

Vi har forsøgt at kigge på 10 navne, der alle har stort potentiale og som for alvor banker på til at blive topspillere. Vi har undladt navne som Nick Kyrgios, Borna Coric og Thanasi Kokkinakis, da de allerede er veletablerede, men kigger i stedet på nogle lidt længere nede ad ranglisten, som stormer frem. Der hersker ingen tvivl om, at der er rigtig mange unge spillere på vej frem, og de ser alle ud til at være godt rustet til at tage kampen op. Flere prominente junior-navne har formået at klare overgangen til senior på flot vis, og det er nu de skal forsøge at tage det næste skridt.

1

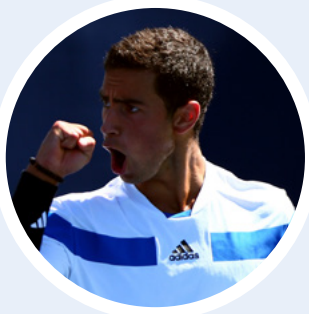

GIANLUIGI QUINZI, 19 år, Italien, *ATP: 376*

Den 19-årige italiener er nok ikke et navn ret mange kender så meget til. Han er en af dem på listen som ikke for alvor har leveret voldsomt meget på senior-niveau. Men potentialet er der for Quinzi, der vandt junior Wimbledon i 2013.. Sidste år vandt han tre Future-turneringer på stribe, og i år er det blevet til en enkelt, samt en kvartfinale i Napoli i en Challenger i hjemlandet. Her slog han blandt andre Blaz Rola og viser tegn på, at han måske er ved at tage et skridt frem. Hjemmevant på gruset er han i hvert fald farlig, og med et par sæsoner mere på bagen med positive resultater, så er han værd at holde øje med.

2



CHRISTIAN GARIN, 19 år, Chile, *ATP: 262*

Chilneren er samme årgang som Quinzi, og ligesom italieneren også en grushaj. Den lille sydamerikaner leverede intet mindre end 63 sejre på underlaget sidste år, herunder 4 Future-titler, og selvom størstedelen af sejrene kom på grus, så er der ingen tvivl om, at der er et kæmpe potentiale her. Han har spillet en række Challengers, hvor han er blevet testet mod nogle af de bedste, og det blev også til en sejr mod Schwartzman i kvalen til Buenos Aires.

3



OMAR JASIKA, 18 år, Australien, *ATP: 383*

Australien er efterhånden ved at være godt rustet til fremtiden. Med Kyrgios og Kokkinakis, der allerede har slået deres navne fast i top 100, og med flere up and coming. Herunder Omar Jasika. Han har for alvor forsøgt sig med Challengers i år men har stået i skyggen af de førnævnte. Som junior var han oppe som nummer 6 i verden og vandt sidste år juniorernes udgave af US Open. I år har han gjort sig bemærket ved at besejre blandt andre John-Patrick Smith og Aljaz Bedene, og har bestemt vist hvilke evner han besidder. Spørgsmålet er så, om vejen til toppen bliver ligeså let som for Kyrgios og Kokkinakis. Det er nok tvivlsomt, men Jasika har tennismæssigt hvad der skal til, og med en stærk psyke kunne det godt tyde på, at han kan være at finde i top 100 inden alt for længe.

4



QUENTIN HALYS, 18 år, Frankrig, *ATP: 296*

Den unge franskmand har primært gjort sig i Futures i år, og har ikke helt taget skridtet til Challengers. Han fik dog sin ilddåb, da han var oppe mod Nadal i 1. runde af French Open, og efterlod et godt indtryk. Halys er dygtig på de fleste underlag, og det kan blive en af hans helt store forcer fremadrettet. I år har han primært spillet indendørs, men viste mod Nadal, at han, som de fleste franskmænd, også har gode evner på grus. Anden halvdel af sæsonen bliver formentlig ganske afgørende for Halys, trods hans unge alder, og det er her han skal forsøge at tage kampen op i nogle Challengers. Modsat et par af de andre er han dog kun 18 år, og har måske en sæson eller to mere at udvikle sig på inden han skal skridtet videre.

5



YOSHIHITO NISHIOKA, 19 år, Japan, *ATP: 146*

Japaneren er en af de spillere, der allerede har taget næste skridt. Han nyder godt af Nishikoris store succes, og opmærksomheden omkring japansk tennis. Med en rangering som nummer 146 er han allerede godt på vej frem, og med flotte resultater og sejre over blandt andre Golubev, Clezar og Sijsling, har han allerede vist, at han er værd at holde øje med. Han er dygtig på både grus og hardcourt, og generelt er japaneren ekstremt alsidig, og lever godt på mange af de samme ting, der gør Kei Nishikori god. Stor udholdenhed, hurtighed og et godt blik for spillet. Han er den af disse fem som er nået længst, men om han bliver det i sidste ende er svært at sige. Dog ser den unge japaner ud til at have et stærkt fundament, der kan blive meget værdifuldt fremadrettet.

HOUSING™
DENMARK
More than a new location

Vi springer højt for at udleje din bolig...

BØRSEN.
GAZELLE 2014

Housing Denmark er Danmarks største boligformidler, og vi har specialiseret os i at formidle boliger til bl.a. udstationerede medarbejdere fra virksomheder, organisationer, ambassader og konsulater. Vi har været på markedet i 10 år - og vi er kommet for at blive. Du kan derfor trygt overlade udlejningen af din bolig til os. Vi holder altid, hvad vi lover.

Har du boligen, så har vi lejerne.

Send os en mail på info@housingdenmark.com
eller ring til os på 70 2004 70
for en **uforpligtende** og **gratis** boligvurdering!

Housing Denmark ApS - Strandvejen 70, 2900 Hellerup - www.housingdenmark.com

DANSK RANGLISTE DAMER 2015 PR. 8/6



POS.	NAVN	KLUB	POINTS
1	Caroline **WOZNIACKI**	KB	1.235.000
2	Karen **BARBAT**	Birkerød	8.430
3	Mai **GRAGE**	KB	5.350
4	Julie **NOE**	KB	2.366
5	Cecilie **LUNDSGAARD MELSTED**	HIK	1.628
6	Emilie **FRANCATI**	Gentofte	1.520
7	Hannah **VILLE MØLLER**	HIK	1.213
8	Frederikke **SVARRE**	Hillerød	1.206
9	Emma **RØNHOLT**	Gentofte	1.184
10	Olga **HELMI**	Birkerød	1.155
11	Amina **HADZIC**	Esbjerg	1.116
12	Maria **JESPERSEN**	Gentofte	1.112
13	Frederikke **UHRSKOV STØCHKEL**	Holte	1.090
14	Rebecca **LA COUR HILLINGSØ**	KB	1.072
15	Ida Emilie **STILLING KRAUSE**	KB	989
16	Karina **I. JACOBSGAARD**	KB	984
17	Malene **STRIPP**	Birkerød	960
18	Sille **TRANBERG**	Hvidovre	882
19	Emma **VESTEN HÅKANSSON**	HIK	784
20	Sofia **NAMI SAMAVATI**	Hillerød	784

DANSK RANGLISTE HERRER 2015 PR. 8/6



POS.	NAVN	KLUB	POINTS
1	Frederik **L. NIELSEN**	Lyngby	37.750
2	Martin **PEDERSEN**	KB	7.230
3	Philip **ØRNØ**	Helsingør	2.074
4	Mohamed **SHABIB**	ATK	1.952
5	Søren **HESS-OLESEN**	Århus 1900	1.950
6	Marc **FERRIGNO**	KB	1.652
7	Esben **HESS-OLESEN**	Århus 1900	1.600
8	Johannes **INGILDSEN**	KB	1.594
9	Tobias **GALSKOV**	Lyngby	1.528
10	Andreas **BJERREHUS**	Århus 1900	1.500
11	Mads **ENGSTED**	Århus 1900	1.480
12	Benjamin **HANNESTAD**	KB	1.358
13	Christian **SIGSGAARD**	Gentofte	1.328
14	Alexander **KØNIGSFELDT**	HIK	1.290
15	Søren **BORUP WEDEGE**	Hillerød	1.242
16	Magnus **IBH**	Virum/Sorgenfri	1.000
17	Thomas **KROMANN**	KB	1.004
18	Oliver **BENNEWEIS PRAMMING**	HIK	1.000
19	Rasmus **MØLLER**	HIK	992
20	August **HOLMGREN**	Gentofte	966

GPS RANGLISTE DAMER 2015 PR. 8/6

POS.	NAVN	LAND/KLUB	POINTS
1	Mai **GRAGE**	KB	83
2	Cecilie **LUNDGAARD MELSTED**	HIK	60
3	Karen **BARBAT**	Birkerød	50
4	Simone **MICHAEL ALIPIEVA**	HIK	50
5	Frederikke **SVARRE**	KB	34
6	Karina **I. JACOBSGAARD**	KB	33
7	Frederikke **UHRSKOV STØCHKEL**	Holte	30
8	Karoline **LAURSEN**	Greve	28
9	Amina **HADZIC**	Esbjerg	24
10	Hannah **VILLER MØLLER**	HIK	20
11	Sofie **AAMOT MØNSTER**		20
12	Sille **TRANBERG**	Hvidovre	18



GPS RANGLISTE HERRER 2015 PR. 8/6

POS.	NAVN	LAND/KLUB	POINTS
1	Simon **FRIIS SØNDERGAARD**	KB	51
2	Philip **ØRNØ**	Gentofte	50
3	Søren **BORUP WEDEGE**	Hvidovre	50
4	Frederik **NYMANN**	Birkerød	47
5	Alexander **KØNIGSFELDT**	HIK	43
6	Mohamed **SHABIB**	ATK	33
7	Nikolaj **KATIC**	KB	31
8	Johannes **INGILDSEN**	KB	30
9	Frederik **ØRVAD**	Gentofte	21
10	Jesper **KORSBÆK JENSEN**	Birkerød	21
11	Rasmus **MØLLER**	HIK	21
12	Christian **SIGSGAARD**	Gentofte	20





KUNSTNEREN, INSPIRATIONSKILDEN OG MENNESKET LINA MUREL JARDORF

Se nyeste video www.LinaSmil.dk

Det største budskab i mIn kunst er en hyldest og kærlighed til Moder Jord, den fantastiske natur, og de væsner som lever på og i hende, mit budskab om kærlighed, glæde og omsorg.



En af de helt store inspirations kilder er naturen og mine heste som går frit foran atelieret og på min plantage, der er 12 tønder land som giver liv til en lille sø, 150 æbletræer, grantræs lund, levede hække og tonsvis af fugle, små som store, harer og andet vildt.

Jeg lever i tæt symbiose med min kunst, mine heste og ikke mindst naturen her på stedet og når jeg træner hestene eller rider ud i skovens dybe stille ro giver det mig en stor dyb glæde, og når jeg ligger på jorden med mit ansigt ned til Moder Jord og høre hendes hjerteslag, bliver jeg rolig og tryg….. det giver mig ro som jeg kan ta med mig ind i kunsten og formidle hendes blide budskab. Jeg glæder mig til at vise min kunst frem til netop dig.

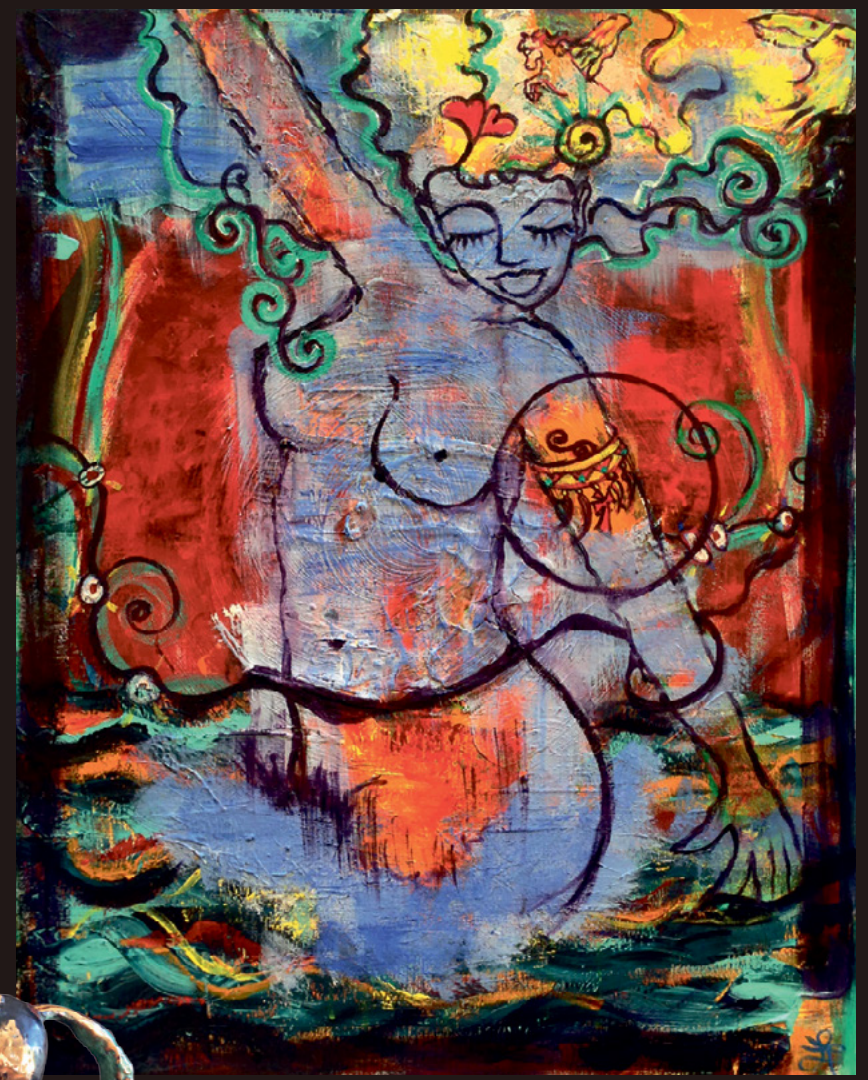

PRIVAT BESTILLING AF
TORBEN KAUFMANN ANDERSEN

Det var Torbens drøm igennem mange år at få sin dygtige dressurhest Thor og sig selv i bronze. Jeg er taknemmelig for at jeg fik opgaven og skabe denne smukke skulptur til ham. **Se videoen om Thor og Torben på www.LinaSmil.dk**



KUNSTNER

LINA
MUREL
JARDORF

Lina@LinaSmil.dk | www.LinaSmil.dk | Besøg Linas store atelier i Allerød | Ring for aftale +45 23 99 18 99

PIEMONTE

ITALIENS BEDSTE GOLFOMRÅDE - OGSÅ UDEN FOR GREEN'EN

Er du vild med trøfler, Barolo og 5-stjernet golf? Piemonte er en af Italiens bedst bevarede turisthemmeligheder. Her kan du spille verdensklasse golf om dagen og nyde egnens gastronomiske delikatesser om aftenen.

AF KIRSTEN FICH
FOTO: SHUTTERSTOCK.COM



Golfbanerne i Piemonte ligger ofte i en fantastisk og varieret natur.

En ferie i Piemonte giver dig en enestående mulighed for at kombinere golf på nogle af Italiens bedste baner med afslapning og gastronomi, der er på niveau med Toscanas, men til en langt mere rimelig pris. Området i Norditalien er en overset perle og meget langt fra turistfælderne i andre af Italiens mere populære områder. Her er bakker og bjerge, smukke slotte, historiske byer og en befolkning, som nok er mere reserveret end mange andre steder i Italien, men hjertevarme og gæstfrie når de lærer dig at kende. Og så er det hjem for så berømte vine som Barolo, Brunello og Spumante, for slet ikke at tale om den hvide trøffel, som har sin egen festival i Alba hvert år i oktober.

Golf på topniveau

Med Piemonte som din næste golfdestination, kan du vælge mellem en unik variation af landskaber: Fra bjergene hvor den XX Vinterolympiade forgik i 2006 til Langhe, Maggiore-søen, Torino, Novara, Alessandria eller Asti. Piemonte kan prale med over 40 klubber på forskellige niveauer, inklusive 4 af de 10 bedst rankede klubber i Italien. Med 9, 18, 27 og 36 huller er disse greens omgivet af fantastiske landskaber, som vinmarkerne i Langhe og Asti eller bjergene i nærheden af Biella og Cuneo. Ikke så mærkeligt at magasinet "Il Mondo del Golf" (Golf Verdenen) rater regionen som "Excellent" eller at det amerikanske golfsite Leadingcourses.com giver området 8,5 point ud af 10 mulige, hvilket gør det "...very suitable as a golf destination".

5 stjerner i Asti

I hjertet af Monferrato's bakker, få minutter fra Asti's center finder du "Feudo di Asti" en femstjernet bane designet af den berømte golfarkitekt Graham Cooke. Dette var Grahams sidste projekt, indviet i 2005 og 2006: en bane, der strækker sig over 680.000 kvadratmeter med 18 huller par 70, beliggende mellem byerne Settime og Asti. Feudo di Asti er omgivet af tætte skove og prydet af flere villaer – Le Residenze, med 5 charmerende hoteller, restauranter og en spaklub der har specialiseret sig i vinterapi (udvortes!)

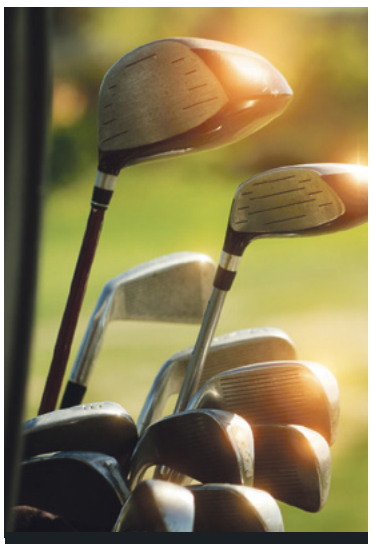

Piemonte har over 40 golfklubber med 9, 18, 27 og 36 huller.

Agriturismo

Du behøver imidlertid ikke at bo på selve banen, men kan f.eks. benytte dig af en af de mange såkaldte "Agriturismo" i området, ofte en gård eller jagthytte der er bygget om til et mindre hotel midt i den skønne natur. Mange af disse serverer fantastisk, hjemmelavet mad og er ikke specielt dyre.
En anden mulighed er at bo i en af de nærliggende landsbyer, f.eks. Govone, som tilbyder et væld af gode overnatningsmuligheder og dertil mulighed for at gå på opdagelse i dens historiske bymidte og det lokale barokslot.

Læs mere:

B&B i Govone, anbefalet af The Guardian:
Sogni e Tulipani
Sognietulipani.it
--
"Feudo di Asti"
5-stjernet golfbane og hotel
Golffeudoasti.it
--
Asti' turistbureau
Astiturismo.it
--
Festival for Den Hvide Trøffel finder sted i Alba fra d. 10. oktober 2015. Se mere her:
Fieradeltartufo.org
--
Oversigt over Agriturismo i Italien:
Agriturismo.it



Baronello
Årets Golfvin

Produttori di Govone har i samarbejde med Holte Vinlager produceret årets golfvin. Baronello er lavet på druerne Barbera og Nebbiolo. Druerne kommer fra vinstokke, der er over 35 år gamle. Efter fire måneders fadlagring fremstår vinen fantastisk fyldig og blød. Der er kun produceret 6.000 flasker af denne specielle vin.

Farven er lys rubinrød med en frisk og frugtrig bouquet af kirsebær, lavendel og lakrids. I smagen er der jordbær, blå blommer, og lidt lakridsrod som afsluttes af saftige fløjlsbløde tanniner. Vinen kan nydes til en god bøf, pasta eller modne oste, men kan også sagtens drikkes alene.

Pris:
Pr. fl. 75,-
6 fl. 330,-

Spar v/6 fl. 120,-

Se mere på Holtevinlager.dk

PRODUTTORI DI GOVONE



TENNISAVISEN.DK

www.facebook.com/Tennisavisen @Tennisavisen

Vi bringer nyheder, billeder, analyser, debat og aktuelle opdateringer fra tennisverdenen – både fra Danmark og internationalt.

HERRER

ELITEDIV. grundspilspulje 1

HOLD	KAMPE	V	U	T	POINT
KB	3	3	0	0	14
Gentofte	3	2	0	1	11
Birkerød	3	1	0	2	6
Lyngby	3	0	0	3	5

Mesterholdet fra KB vandt puljen i sikker stil, og mellemspilelt børheller ikke give holdet store problemer. Lyngby har haft det svært og stille stærkt op i mellemspilelt, såfremt slustspillet skal nås.

ELITEDIV. grundspilspulje 2

HOLD	KAMPE	V	U	T	POINT
Hvidovre	3	3	0	0	17
Århus 1900	3	1	1	1	8
HRT	3	1	1	1	8
ATK	3	0	0	3	3

Hvidovre har været helt suveræn og bliver farlige i mellemspillet. På blot ét sæts difference går Århus-holdet i mellemspillet, men kan holdet finde forstærkninger til august iform af hejmvendte college-drenge, så kan de blive svære. HRT og ATK går i nedrykningspuljen.

ELITEDIV. grundspilsspulje 3

HOLD	KAMPE	V	U	T	POINT
HIK	3	3	0	0	16
Fruens Bøge	3	2	0	1	13
Hillerød	3	1	0	2	5
Helsingør	3	0	0	3	2

HIK vandt puljen i et tæt opgør med Fruens Bøge, men begge hold er i mellemspillet med henholdvis 4 point til HIK og 2 til Fruens Bøge. Der venter større udfordringer i mellemspillet. Helsingør fik lidt oprejsning i den sidste kamp, men får meget svært ved at blive i elitedivisionen.

1. DIV. Vest pulje 1

HOLD	KAMPE	V	U	T	POINT
Sønderborg	3	2	1	0	14
Skovbakken	3	2	1	0	14
Aalborg Østre	3	1	2	0	10
Randers	3	1	0	2	8
Hasle	3	1	0	2	7
Herning	3	0	0	3	1

De to hold i toppen mødes i august og her afgøres oprykningen formentlig. Aalborg Østre skal håbe på at de to foranliggende hold kikser. Herning ligner en sikker nedrykker.

1. DIV. Vest pulje 3

HOLD	KAMPE	V	U	T	POINT
ALTS	3	3	0	0	18
Horsens	2	2	0	0	10
Århus 1900 2	2	1	0	1	7
Risskov	3	1	0	2	5
TC Odense	2	0	0	2	1
AGF	2	0	0	2	1

ALTS har taget tre overbevisende sejre og oprykningsspillet kan kun forpurres af Horsens, men bliver det næppe. I bunden slås TC Odense og AGF om at undgå nedrykning.

1. DIV. Øst pulje 1

HOLD	KAMPE	V	U	T	POINT
Gentofte 2	3	3	0	0	17
HIK 2	3	2	1	0	13
TK Ryvang	3	2	0	1	10
Kløvermarken	3	1	1	1	9
HVT	3	0	0	3	4
Holte	3	0	0	3	1

Et suverænt Gentofte 2, men de kan ligesom HIK 2 ikke rykke op, så den plads skal udkæmpes mellem Ryvang og Kløvermarken. Holte kan næppe bevare 1. divisions status.

1. DIV. Øst pulje 2

HOLD	KAMPE	V	U	T	POINT
KB 2	3	3	0	0	15
Virum/Sorgenfri	3	3	0	0	12
KFUM	3	1	0	2	8
Vanløse	3	1	0	2	8
Lyngby 2	3	0	1	2	6
Farum	3	0	1	2	5

Da førerholdet fra KB ikke kan rykke op, så ligger oprykningen til Virum/Sorgenfri. Nedrykningen synes stadig et åbent spørgsmål, da fire hold ligger tæt.

2. DIV. Vest pulje 1

HOLD	KAMPE	V	U	T	POINT
Aalborg Østre 2	3	2	0	1	11
Skovbakken 2	2	2	0	0	10
TPI	3	1	1	1	9
Kolding	3	1	0	2	8
Hammel	3	1	0	2	6
Randers 2	2	0	1	1	4

Aalborg Østre 2 og Skovbakken 2 kan ikke rykke op, med mindre de to klubbers førstehold rykker op i Elitedivisionen. Det er nok ikke sandsynligt, så oprykningen kan derfor gå til TPI. Hammel og Randers 2 kæmper mod nedrykning

2. DIV. Vest pulje 2

HOLD	KAMPE	V	U	T	POINT
Skanderborg	3	3	0	0	15
Århus 1900 3	3	2	1	0	13
Give	3	1	2	0	10
Viborg	3	1	1	1	9
Nyborg	3	0	0	3	4
TC Odense 2	3	0	0	3	3

Skanderborg ligger godt til, men skal i august op mod både Århus 1900 og Give. Nedrykningen afgøres mellem Nyborg og TC Odense 2



KB's forsvarende mestre hos herrerne

2. DIV. Øst pulje 1

HOLD	KAMPE	V	U	T	POINT
B 93	3	3	0	0	15
Holbæk	3	3	0	0	15
ATK 2	3	2	0	1	13
HIK 3	3	1	0	2	5
Greve	3	0	0	3	5
Kløvermarken 2	3	0	0	3	1

Oprykningen bliver et tæt race mellem B 93 og Holbæk og det bliver nok det indbyrdes opgør i august som afgør striden. Nedrykning er nok sandsynlige for Kløvermarken 2.

2. DIV. Øst pulje 2

HOLD	KAMPE	V	U	T	POINT
Hvidovre 2	3	2	1	0	15
Skovshoved	3	3	0	0	15
Birkerød 2	3	2	0	1	14
Køge	3	1	1	1	8
Brøndby Strand	3	0	0	3	2
NTK Amager	3	0	0	3	0

Tre hold byder kraftigt på oprykningspladsen, og det bliver tæt mellem de tre. NTK Amager og Brøndby Strand er i nedrykningsfare.

Har du boligen, så har vi lejeren...

Ring 70 2004 70 - og få en uforpligtende og GRATIS boligvurdering!

HOUSING™ DENMARK
More than a new location

DAMER

ELITEDIV. grundspilspulje 1

HOLD	KAMPE	V	U	T	POINT
KB	3	3	0	0	17
Birkerød	3	1	2	1	8
Gentofte	3	0	2	1	7
Esbjerg	3	0	1	2	4

KB har vundet grundspillet i overbevisende stil, og det er svært at forstille sig at mellemspilelt vil give favoritterne sved på panden. Birkerød og Genofte vil også være gode bud til slutspillet. Esbjerg vil i mellemspillet blive udfordret af deltagerholdene fra de to andre puljer.

ELITEDIV. grundspilspulje 2

HOLD	KAMPE	V	U	T	POINT
HRT	3	2	1	0	13
Hvidovre	3	2	1	0	12
Lyngby	3	1	0	2	9
ATK	3	0	0	3	2

HRT og Hvidovre spille uafgjort i deres indbyrdes opgør, og tager således 3 point hver med i mellemspillet. Lyngby og ATK skal spille i nedrykningspuljen.

ELITEDIV. grundspilspulje 3

HOLD	KAMPE	V	U	T	POINT
HIK	3	3	0	0	14
Fruens Bøge	3	2	0	1	10
Holte	3	1	0	2	8
Skovbakken	3	0	0	3	4

HIK vandt som forventet puljen og skal sammen med Fruens Bøge spille mellemspil; HIK tager 4 point med fra det indbyrdes opgør, Fruens Bøge 2 Holtes førstesingle Frederikke Uhrskov Støchkel vandt alle sine kampe i grundspillet, men må alligevel tage til takke med nedrykningsspil.

1. DIV. Vest pulje 1

HOLD	KAMPE	V	U	T	POINT
Århus 1900	3	3	0	0	11
TC Odense	3	2	0	1	7
Fruens Bøge 2	3	1	0	2	6
Skovbakken 2	3	1	1	1	6
Silkeborg	3	1	0	2	4
Hadsten	3	0	1	2	2

Århus 1900 har kurs mod oprykningsspillet, og kan vel næppe stoppes af de øvrige hold. I bunde kæmper Hadsten en hård kamp.

1. DIV. Vest pulje 3

HOLD	KAMPE	V	U	T	POINT
Esbjerg 2	3	3	0	0	11
Aalborg Østre	3	3	0	0	10
Kolding	3	2	0	1	8
Randers	3	1	0	2	6
Aars	3	0	0	3	1
Herning	3	0	0	3	0

Esbjerg 2 fører, men kan ikke rykke op, så Aalborg Østre ligger nu godt ift oprykningsspil. For Herning og Aars bliver den indbyrdes kamp i august afgørende for nedrykning.

1. DIV. Øst pulje 1

HOLD	KAMPE	V	U	T	POINT
KB 2	3	2	1	0	10
Gentofte 2	3	2	1	0	9
Roskilde	3	1	2	0	8
Hillerød	3	1	2	0	7
Birkerød 2	3	0	0	3	2
Kløvermarken	3	0	0	3	0

Det er tæt i toppen, men da både KB 2 og Gentofte 2 ikke er oprykningsberettigede, så ligner det et oprykningsspil for Roskilde. Kløvermarken ligner en nedrykker.

1. DIV. Øst pulje 2

HOLD	KAMPE	V	U	T	POINT
Virum/Sorgenfri	3	2	0	1	8
HIK 2	3	2	0	1	8
Farum	2	2	0	0	6
Hvidovre 2	3	1	0	2	5
Lyngby 2	2	1	0	1	4
ATK 2	3	0	0	3	1

Virum/Sorgenfri og Farum vil afgøre oprykningen. ATK 2 har det svært i i puljen og ligner en nedrykker

2. DIV. Vest pulje 1

HOLD	KAMPE	V	U	T	POINT
Risskov	2	1	1	0	6
Hasle	2	1	1	0	6
ATS	2	0	2	0	4
AGF	2	0	1	1	2
TC Odense 2	2	0	0	2	0
Bye					

Oprykningen ser til at blive et mellemliggende mellem Hasle og Risskov.

2. DIV. Vest pulje 2

HOLD	KAMPE	V	U	T	POINT
Århus 1900 2	3	3	0	0	12
Vester Skerninge	3	3	0	0	11
Fruens Bøge 3	3	2	0	1	8
Fredericia	3	1	0	2	5
ALTS	3	0	0	3	0
Aalborg Østre 2	3	0	0	3	0

Flere hold kan sandsynligvis ikke rykke op (afhænger af klubbens hold i de højere divisioner). Vi tipper ALTS til at rykke op Fredericia og Fruens Bøge 3 må nok kæmpe i bunden

2. DIV. Øst pulje 1

HOLD	KAMPE	V	U	T	POINT
KB 3	3	3	0	0	10
Skovshoved	3	3	0	0	10
Team Øresund	3	1	0	2	6
B 93	3	1	0	2	5
NTK Amager	3	0	1	2	3
Bye					

Skovshoved er stærke og da KB 3 ikke kan rykke op, så ligger oprykningen til "skovserne". I bunden er det tæt mellem NTK Amager og Farum 2.

2. DIV. Øst pulje 2

HOLD	KAMPE	V	U	T	POINT
Greve	3	3	0	0	10
HVT	2	1	0	1	4
Helsingør	2	1	0	1	4
HIK 3	1	0	0	1	1
Kløvermarken 2	2	0	0	2	1
Bye					

Greve og HVT vil kæmpe om oprykningen idenne pulje, som kun har fem hold.



KB's forsvarende mestre hos damerne

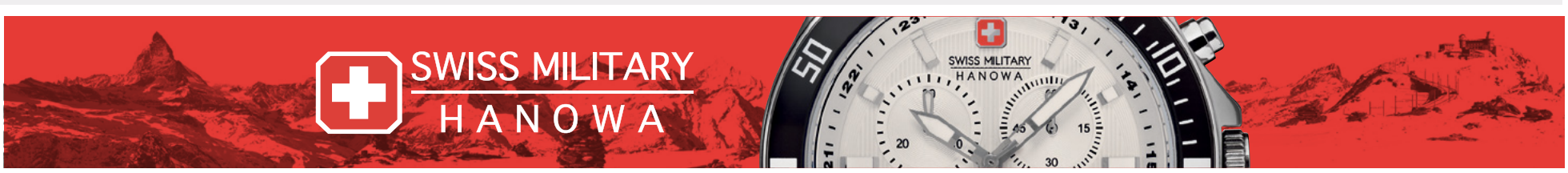

SET AF MORTEN BUCKHØJ

Alle fotos på siden: Pressefoto



Tv-serie bliver biograffilm

Tv-stationen HBO har stor succes med tv-serien *"Entourage"*. Så stor, at man nu har lavet en spillefilm baseret på serien. Kevin Connolly har hovedrollen som tv-stjernen Vincent Chase, der sammen med sine venner, får mulighed for at lave en stor Hollywood-film. Hollywood viser sig dog at være en benhård verden. Stjerner som **Billy Bob Thornton, Liam Neeson, Mark Wahlberg og Pharell Williams** medvirker i mindre roller.

"ENTOURAGE". Premiere 18. juni.

Stjernebesøg på Skodsborg



Den amerikanske krimiforfatter **Karin Slaughter** besøger 15. juni Danmark, når hun er **Sara Blædels** gæst på Skodsborg Kurhotel i samtaleserien Nordic Noir. 44-årige Karin Slaughter er vokset op i Atlanta, Georgia, hvor hun stadig bor. Hun debuterede i 2002 og har gennem de seneste 13 år og foreløbigt 15 romaner skabt sig et stort navn over det meste af verden. Også i Danmark, hvor aftenens arrangement blev udsolgt på rekordtid. Slaughter har især haft succes med sin serie om Linton og Trent, men både hendes seneste roman *"Hævntørst"* fra 2014 og *"Pretty Girls"*, der udkommer til efteråret, er enkeltstående historier uden for serien. Sara Blædel og Karin Slaughter har været nære venner i årevis, og der venter det store publikum en underholdende aften. Arrangementet starter kl. 20.

SKODSBORG KURHOTEL: NORDIC NOIR MED SARA BLÆDEL OG KARIN SLAUGHTER. 15. juni.



RÅT DRAMA

Filmen *"A Most Violent Year"*, udspiller sig i New York i 1981. Netop det år, hvor der statistisk set blev begået mest kriminalitet af voldelig karakter i storbyen. Man følger immigranten Abel og hans familie, der forsøger at udnytte volden og forfaldet til at udvide deres forretning. Men de bliver selv trukket ned i byens mørke underverden. **Jessica Chastin, Oscar Isaac** og **Albert Brooks** spiller hovedrollerne i et råt og intenst drama..

"A MOST VIOLENT YEAR". Premiere 11. juni.



22 ÅR EFTER

Det er 22 år siden, at Steven Spielberg lavede den første *"Jurassic Park"*-film. Siden er der kommet yderligere to film i serien, og nu kommer nummer fire. Den udspiller sig præcis 22 år efter den første film, i en ny, velfungerende dinosaurpark, Jurassic World, der ligger på en afsides ø. Men selvfølgelig sker der er et genetisk uheld, der sætter gang i et stort drama. Med **Bryce Dallas Howard, Chris Pratt** og en hulens masse avanceret computeranimation .

"JURASSIC WORLD". Premiere 11. juni.

MASSER AF REVY

Den kommende tid byder på masser af premierer på sommerrevyer. Ikke færre end fire for at være helt præcis. 11. juni fejrer revychef **Flemming Krøll** sit 25. år i spidsen for Nykøbing F. Revyen. Revyen dernede bliver bedre og bedre for hvert år. Dagen efter i Hjørring vender **Trine Pallesen** tilbage til Vendelbohus, hvor hun trådte sine barnesko, da hendes far var direktør for revyen. Nu er det som stjerne i selskab med bl.a. den lokale **Hans Holtegaard**. **Paw Henriksen og Laura Bach** debuterer begge som revyskuespillere, når Græsted Revyen har premiere 20. juni. Paw afløser sygemeldte Robert Hansen. Og endelig kan man opleve bl.a. den tidligere Grand Prix vinder **Anne Herdorf** på den lille revy-scene på Ganløse Kro, med premiere 14. juni.

Bonusinfo; *alle fire steder er der glimrende golfmuligheder indenfor få kilometer fra spillestedet.*

WTA RANGLISTE
DAMER 2015 PR. 8/6



POS.	NAVN	LAND	POINTS
1	Serena **WILLIAMS**	USA	11.291
2	Petra **KVITOVA**	Tjekkiet	6.870
3	Simona **HALEP**	Rumænien	6.130
4	Maria **SHARAPOVA**	Rusland	5.950
5	Caroline **WOZNIACKI**	Danmark	5.000
6	Ana **IVANOVIC**	Serbien	4.305
7	Lucie **SAFAROVA**	Tjekkiet	4.055
8	Ekaterina **MAKAROVA**	Rusland	3.620
9	Carla **SUAREZ NAVARRO**	Spanien	3.345
10	Angelique **KERBER**	Tyskland	3.120
11	Eugenie **BOUCHARD**	Canada	3.118
12	Karolina **PLISKOVA**	Tjekkiet	3.010
13	Agnieszka **RADWANSKA**	Polen	2.785
14	Andrea **PETKOVIC**	Tyskland	2.660
15	Timea **BACSINZKY**	Ungarn	2.628
16	Venus **WILLIMAS**	USA	2.586
17	Elina **SVITOLINA**	Rusland	2.405
18	Madison **KEYS**	USA	2.395
19	Sabine **LISICKI**	Tyskland	3.185
20	Sara **ERRANI**	Italien	2.140
199	Julia **BOSERUP**	USA/Danmark	263
661	Karen **BARBAT**	Birkerød	29
864	Mai **GRAGE**	KB	13
1043	Julie **NOE**	KB	7

ATP RANGLISTE
HERRER 2015 PR. 8/6



POS.	NAVN	LAND	POINTS
1	Novak **DJOKOVIC**	Serbien	13.845
2	Roger **FEDERER**	Schweiz	9.415
3	Andy **MURRAY**	Storbrittanien	7.040
4	Stanislas **WAVRINKA**	Schweiz	5.834
5	Kei **NISHIKORI**	Japan	5.570
6	Tomas **BERDYCH**	Tjekkiet	5.050
7	David **FERRER**	Spanien	4.490
8	Milos **RAONIC**	Canada	4.440
9	Marin **CILIC**	Kroatien	3.450
10	Rafael **NADAL**	Spanien	2.930
11	Grigor **DIMITROV**	Bulgarien	2.760
12	Jo-Wilfried **TSONGA**	Frankrig	2.585
13	Gilles **SIMON**	Frankrig	2.300
14	Feliciano **LOPEZ**	Spanien	2.245
15	David **GOFFIN**	Belgien	1.915
16	Gael **MONFILS**	Frankrig	1.885
17	Kevin **ANDERSON**	Sydafrika	1.880
18	John **ISNER**	USA	1.845
19	Richard **GASQUET**	Frankrig	1.715
20	Tommy **ROBREDO**	Spanien	1.710
259	Frederik **L. NIELSEN**	Lyngby	190
762	Martin **PEDERSEN**	KB	27
1381	Philip **ØRNØ**	Gentofte	4
1407	Mohammed **SHABIB**	ATK	4
1419	Søren **HESS-OLESEN**	Århus 1900	3
1636	Simon **FRIIS SØNDERGAARD**	KB	2
1739	Andreas **BJERREHUS**	Århus 1900	1
1739	Benjamin **HANNESTAD**	KB	1
1850	Johannes **INGILDSEN**	KB	1

ITF RANGLISTE
DAMER 2015 PR. 8/6

POS.	NAVN	LAND/KLUB	ÅRG.	POINTS
1	Marketa **VONDROUSOVA**	CZH	99	1.225
2	Shilin **XU**	CHI	98	1.140
3	Dalma **GALFI**	HUN	98	938
4	Anna **KALINSKAYA**	RUS	98	908
5	Katie **SWAN**	ENG	99	856
6	Usie **MAITONE ARCONADA**	USA	98	851
7	Charlotte **ROBILLARD-MILLETTE**	RUS	99	838
8	Miriam **KOLODZIEJOVA**	CZH	97	833
9	Marie **BOUZKOVA**	RUS	98	790
10	Sofia **KENIN**	USA	98	786
51	Emilia **FRANCATI**	Gentofte	97	490
462	Olga **HELMI**	Birkerød	0	111
622	Rebekka **LA COUR HILLINGSØ**	KB	0	78
916	Sofia **NAMI SAMAVATI**	Hillerød	0	40
940	Emma **RØNHOLT**	KB	97	38
973	Hannah **VILLER MØLLER**	HIK	1	35
1446	Mathilde **TRANBERG**	HRT	0	15
1553	Frederikke **SVARRE**	KB	97	13
1602	Sofie **BJERRINGGAARD**	B 93	99	10
1731	Ida **EMILIE** Stilling Krause	KB	99	9
2002	Simone **ALIPIEVA**	HIK	98	4
2054	Helena **FRANCATI**	Gentofte	0	3

ITF RANGLISTE
HERRER 2015 PR. 8/6

POS.	NAVN	LAND/KLUB	ÅRG.	POINTS
1	Taylor **FRITZ**	USA	97	1.314
2	Orlando **LUZ**	BRA	98	1.253
3	Corentin **DENOLLY**	FRA	97	1.058
4	Michael **MMOH**	USA	98	1.041
5	Seong **CHAN** Hong	KOR	97	979
6	Andrey **RUBLEV**	RUS	97	941
7	Marcelo **TOMAS** Barrios Vera	CHI	97	880
8	Akira **SANTILLAN**	JAP	97	875
9	William **BLUMBERG**	USA	98	845
10	Stefan **KOZLOV**	USA	98	835
73	Benjamin **HANNESTAD**	KB	97	391
138	Johannes **INGILDSEN**	KB	97	264
235	Christian **SIGSGAARD**	Gentofte	97	180
362	August **HOLMGREN**	Gentofte	98	126
619	Philip **HJORTH**	KB	99	71
673	Nikolaj **KATIC**	KB	98	63
853	Patrick **KRISTENSEN**	Skovb.	99	41
1021	Kasper **ELSVAD**	KB	98	28
1799	Sean **ELLINGSEN**	KB	98	5
1901	Julius **GORMSEN**	KB	97	3
1901	Peter **KAMPEN**	KB	98	3
1901	Tobias **LENTZ**	Skovb.	98	3

Fra liggetid til lejekontrakt...
Ring 70 2004 70 - og få en uforpligtende og GRATIS boligvurdering!
HOUSING™ DENMARK
More than a new location

TV GUIDE

DIN OVERSIGT TIL TENNIS PÅ TV

FREDAG 19 JUNI

12:00 **LIVE:** Aegon Classic Birmingham WTA Tour
Der er ikke længe til, at verdens største tennisturnering, Wimbledon, løber af stablen i London, og tenniseliten er gået i fuld krig med forberedelserne. Deltagerlisten til dette års AEGON Classic Birmingham ser særdeles stærk ud. Turneringen blev skudt i gang allerede den 15. juni, og der er lagt op til flere gode kampe, når navne som Ana Ivanovic, Victoria Azarenka, Svetlana Kuznetsova, Simona Halep, Andrea Petkovic, Angelique Kerber og Sabine Lisicki stiller til start i Edgbaston Priory Club, Birmingham. Den tidligere verdensetter Ana Ivanovic er forsvarende mester.



14:00 **LIVE:** Aegon Classic Birmingham WTA Tour

16:00 **LIVE:** Aegon Classic Birmingham WTA Tour

18:00 **LIVE:** Aegon Classic Birmingham WTA Tour

20:00 Aegon Classic Birmingham WTA Tour

22:00 Aegon Classic Birmingham WTA Tour

00:00 Aegon Classic Birmingham WTA Tour

LØRDAG 20 JUNI

09:00 Aegon Classic Birmingham WTA Tour

11:00 Aegon Classic Birmingham WTA Tour

13:00 **LIVE:** Aegon Classic Birmingham WTA Tour

15:00 **LIVE:** Aegon Classic Birmingham WTA Tour

20:00 Aegon Classic Birmingham WTA Tour

00:00 Aegon Classic Birmingham WTA Tour

SØNDAG 21 JUNI

10:00 Aegon Classic Birmingham WTA Tour

12:00 Aegon Classic Birmingham WTA Tour

14:00 **LIVE:** Aegon Classic Birmingham WTA Tour

18:05 Aegon Classic Birmingham WTA Tour

MANDAG 22 JUNI

09:00 Optakt til Wimbledon Magasin
Vi byder i uge 27 på tennis i verdensklasse, når den 129. udgave af den prestigefyldte og traditionsrige Grand Slam-turnering Wimbledon, spilles fra den 29. juni til den 12. juli på The All England Lawn Tennis and Croquet Club i London. Den første turnering fandt sted i 1877 og blev overværet af blot et par hundrede tilskuere. I dag er Wimbledon den mest populære tennisturnering i verden, og den tiltrækker hvert år over en halv million besøgende og millioner af tv-seere. Vi varmer op til turneringen med højdepunkter, gamle finaler, og magasiner om gamle Legender som Billie Jean King og Björn Borg. Se med, og kom i den helt rigtige Wimbledon-stemning.

10:00 Aegon Classic Birmingham WTA Tour

12:00 **LIVE:** Aegon International Eastbourne WTA Tour
Oplev verdens bedste kvindelige tennisstjerner, når WTA Touren lægger vej forbi Devonshire Park Lawn Tennis Club i Eastbourne den 20.-27. juni. Den prestigfulde turnering Aegon International Eastbourne afholdtes første gang i 1974, og har siden tiltrukket nogen af af de aller største stjerner. Caroline Wozniacki vandt i 2009 turnerningen, og også i år er hun til at finde på deltagerlisten, der blandt andre tæller amerikanske Madison Keys, der sidste år tog sejren i Eastbourne.



13:00 **LIVE:** ATP Tournament in Nottingham, United Kingdom EUROSPORT

14:00 **LIVE:** Aegon International Eastbourne WTA Tour

16:00 **LIVE:** Aegon International Eastbourne WTA Tour

18:00 **LIVE:** Aegon International Eastbourne WTA Tour

TIRSDAG 23 JUNI

09:00 Aegon International Eastbourne WTA Tour

12:00 **LIVE:** Aegon International Eastbourne WTA Tour

13:00 **LIVE:** ATP Tournament in Nottingham, United Kingdom EUROSPORT

14:00 **LIVE:** Aegon International Eastbourne WTA Tour

16:00 **LIVE:** Aegon International Eastbourne WTA Tour

18:00 **LIVE:** Aegon International Eastbourne WTA Tour

20:00 Aegon International Eastbourne WTA Tour

ONSDAG 24 JUNI

09:00 Aegon International Eastbourne WTA Tour

12:00 **LIVE:** Aegon International Eastbourne WTA Tour

13:00 ATP Tournament in Nottingham, United Kingdom EUROSPORT

14:00 **LIVE:** Aegon International Eastbourne WTA Tour

16:00 **LIVE:** Aegon International Eastbourne WTA Tour

18:00 **LIVE:** Aegon International Eastbourne WTA Tour

20:00 Aegon International Eastbourne WTA Tour

22:45 Aegon International Eastbourne WTA Tour

TORSDAG 25 JUNI

09:00 Aegon International Eastbourne WTA Tour

12:00 **LIVE:** Aegon International Eastbourne WTA Tour

13:00 **LIVE:** ATP Tournament in Nottingham, United Kingdom EUROSPORT

14:00 **LIVE:** Aegon International Eastbourne WTA Tour

16:00 **LIVE:** Aegon International Eastbourne WTA Tour

18:00 **LIVE:** Aegon International Eastbourne WTA Tour

20:00 Aegon International Eastbourne WTA Tour

22:00 Aegon International Eastbourne WTA Tour

00:00 Aegon International Eastbourne WTA Tour

FREDAG 26 JUNI

09:00 Optakt til Wimbledon Magasin

10:00 Aegon International Eastbourne WTA Tour

12:00 Aegon International Eastbourne WTA Tour

13:00 **LIVE:** ATP Tournament in Nottingham, United Kingdom Live EUROSPORT

14:00 **LIVE:** Aegon International Eastbourne WTA Tour

16:00 **LIVE:** Aegon International Eastbourne WTA Tour

18:00 Aegon International Eastbourne WTA Tour

20:00 Aegon International Eastbourne WTA Tour

LØRDAG 27 JUNI

09:00 Optakt til Wimbledon Magasin

10:30 Aegon International Eastbourne WTA Tour

12:30 Aegon International Eastbourne WTA Tour

14:30 **LIVE:** Aegon International Eastbourne WTA Tour

15:00 **LIVE:** ATP Tournament in Nottingham, United Kingdom EUROSPORT

16:30 Optakt til Wimbledon Magasin

21:00 Aegon International Eastbourne WTA Tour

SØNDAG 28 JUNI

09:00 Aegon International Eastbourne WTA Tour

13:00 Wimbledon 2014 - Novak Djokovic-Roger Federer Genudsendelse
Vi genudsender sidste års Wimbledon-finale mellem Novak Djokovic og Roger Federer. Den første turnering fandt sted i 1877, og blev overværet af blot et par hundrede tilskuere. I dag er Wimbledon den mest populære tennisturnering i verden, og den tiltrækker hvert år over en halv million besøgende og millioner af tv-seere. Varm op til Wimbledon 2015 ved at se eller gense sidste års herre finalebrag.



14:30 MATS POINT EUROSPORT INTERNATIONAL

17:30 Wimbledon 2014 - Petra Kvitová-Eugenie Bouchard Genudsendelse
Vi genudsender sidste års hæsblæsende Wimbledon-finale mellem Petra Kvitová og Eugenie Bouchard. Den første turnering fandt sted i 1877, og blev overværet af blot et par hundrede tilskuere. I dag er Wimbledon den mest populære tennisturnering i verden, og den tiltrækker hvert år over en halv million besøgende og millioner af tv-seere. Varm op til Wimbledon 2015 ved at se eller gense sidste års kvinde finalebrag.

19:00 Aegon International Eastbourne WTA Tour

21:00 Optakt til Wimbledon Magasin

Se komplette oversigter på kanalernes websider

QUIZ!

Test din viden om

WIMBLEDON



SPØRGSMÅL 1:
Hvem er den yngste vinder af mændenes singletitel nogensinde?

A: Bjørn Borg
B: Boris Becker
C: Fred Perry

SPØRGSMÅL 2:
Tredje gang var lykkens gang for den kvindelige tennisspiller, som slog Nathalie Tauziat i finalen i 1998, efter at hun tidligere havde tabt til Steffi Graf og Martina Hingis

A: Monica Seles
B: Lindsay Davenport
C: Jana Novotna

SPØRGSMÅL 3:
Hvilken ulykke ramte Wimbledon anlægget i oktober 1940, som ødelagde 1.200 siddepladser og tog ni år at reparere?

A: Ildebrand som startede i et ammunitionslager
B: En bombe som ramte Centre Court
C: Et jagerfly styrtede ned i anlægget

SPØRGSMÅL 4:
Hvilken spiller har vundet flest singletitler gennem tiderne?

A: Martina Navratilova
B: Pete Sampras
C: Rod Laver

SPØRGSMÅL 5:
Denne spiller pressede Bjørn Borg ud i fem sæt i en Wimbledon-finale, og måtte senere i livet i fængsel for bedrageri. Hvem var han?

A: Roscoe Tanner
B: Vitas Gerulaitis
C: Jimmy Connors

SPØRGSMÅL 6:
Hvor mange baner spilles der på under Wimbledon turneringen?

A: 18 baner
B: 20 baner
C: 22 baner

SPØRGSMÅL 7:
Hvilken begivenhed så dagens lys for første gang på Centre Court i 1981?

A: Medical Timeout
B: En kvindelig dommer
C: Gule tennisbolde

SPØRGSMÅL 8:
Ud over tennis, hvilken sport var også omfattet af the All England Club da den blev grundlagt i 1868?

A: Kroket
B: Cricket
C: Hestevæddeløb

SPØRGSMÅL 9:
Denne otte-dobbelte Wimbledon vinder fik tilnavnet "Lille Miss Pokerface" og døde nytårsdag 1998. Hvem var hun?

A: Lottie Dodd
B: Dorothea Douglas Chambers
C: Helen Wills Moody

SPØRGSMÅL 10:
Da Jacco Eltingh og Paul Haarhuis vandt mændenes doubletitel i 1998, brød de en femårig sejsrstime for dette par.

A: Jonas Bjørkman & Thomas Johansson
B: Mark Woodforde & Todd Woodbridge
C: Paul McNamee & Peter McNamara

SE SVARENE HÉR >>>



1: B, 2: C, 3: B, 4: A, 5: A, 6: B, 7: B, 8: A, 9: C, 10: B

VIDSTE DU...???

HVILKEN SPILLER ER UBESEJRET I FLEST KAMPE I TRÆK?

Tager man alle registreringer, dvs også tiden før Open Era (1968), som markerer da man tillod professionelle tennisspillere at deltage i alle turneringer, så er der nogle fantastiske rekorder at notere. Amerikanske Helen Wills Moody præsterede i en periode fra 1927 - 1933 at forblive ubesejret i 158 kampe i træk, og dermed overgik hun franskmanden Suzanne Lenglen som havde rekorden på 153 kampe, og som var sat i perioden 1921 - 1927.
Mændene kan ikke præstere lignende rekorder, men amerikaneren Bill Tilden formåede dog i perioden 1924 - 1925 at spille 95 kampe i træk uden nederlag; den rekord står stadig hos mændene.

Ser vi på rekorden i Open Era, som mange rekorder regnes fra, så er det på kvindesiden Martina Navratilova, som har rekorden. I 1984 spillede hun 74 kampe i træk uden at tabe!!!
Hos mændene er det Bjørn Borg som har rekorden, han spillede i 1978 49 kampe uden at tabe.

Herunder ses Top 10 listen for henholdsvis kvinder og mænd.



DAMER

	Spiller	Land	Kampe	Periode
1	Helen WILLS Moody	USA	158	1927–33
2	Suzanne LENGLEN	FRA	153	1921–27
3	Suzanne LENGLEN	FRA	116	1918–21
4	Martina NAVRATILOVA	USA	74	1984
5	Steffi GRAF	GER	66	1989–90
6	Martina NAVRATILOVA	USA	58	1986–87
7	Margaret COURT	AUS	57	1972–73
8	Chris EVERT	USA	55	1974
9	Martina NAVRATILOVA	USA	54	1983–84
10	Steffi GRAF	GER	46	1988

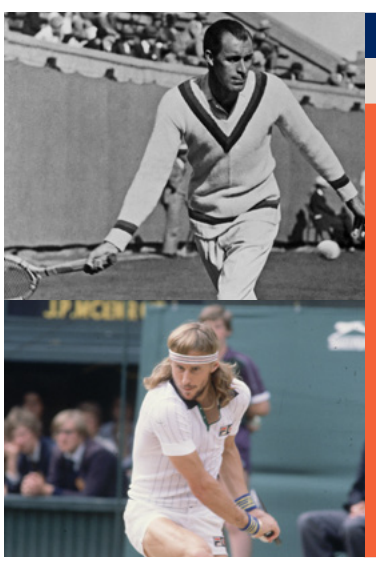

HERRER

	Spiller	Land	Kampe	Periode
1	Bill TILDEN	USA	95	1924–25
2	Don BUDGE	USA	92	1937–38
3	Roy EMERSON	AUS	55	1964
4	Bill TILDEN	USA	50	1930
5	Björn BORG	SWE	49	1978
6	Björn BORG	SWE	48	1979-80
7	Guillermo VILAS	ARG	46	1977
8	Ivan LENDL	CZE	44	1981–82
9	Novak DJOKOVIC	SER	43	2010–11
10	John MCENROE	USA	42	1984

HYEON CHUNG

KOMETEN FRA SYDKOREA

Sydkorea er ikke ligefrem kendt for at avle store tennisspillere, men en 19-årig knægt har tænkt sig at lave om på det



På lidt mere end et år er Chung rykket 300 pladser på verdensranglisten, fra nummer 379, til en placering solidt inde i top 100 takket være en sæson med hele 3 Challenger-titler

AF ASGER HESS-OLESEN

FOTO: GETTY IMAGES

NAVNET ER HYEON CHUNG, og den unge sydkoreaner er det første koreanske navn til at dukke op på touren siden Hyung-Taik Lee nåede en rangering som nummer 36 i verden tilbage i 2007. Chung har i den grad sat sit præg på snakken om de fremtidige stjerner, og med en sæson, hvor det indtil nu er blevet til 40 sejre og bare 12 nederlag, så er det måske ikke så underligt.

Intet pres og ingen familie

Men Chungs store succes har også sin pris, ligesom det har for mange andre unge talenter. Kontakten til familien er ofte begrænset til telefonsamtaler, da Chung har sin base på IMG´s akademi i Bradenton, Florida, mens familien er tilbage i Sydkorea. Men sådan har det været siden Chung flyttede til USA i en alder af bare 13 år, og det har ikke set ud til at påvirke ham ret meget, hvis man kigger på resultaterne. På lidt mere end et år er Chung rykket 300 pladser på verdensranglisten, fra nummer 379, til en placering solidt inde i top 100 takket være en sæson med hele 3 Challenger-titler, blandt andet på hjemmebane i Busan, hvor blandt andre Frederik Løchte fik lov at se prøver på Chungs talent.

Men den store succes er ikke noget der giver ekstra pres, ikke hvis man skal tro hovedpersonen selv.

"Tennis er ikke specielt populært i Sydkorea, så det er kun folk som følger meget med i tennis, der kender til mig, så jeg mærker ikke rigtig noget øget pres", fortæller han i et interview med atpworldtour.com.

Young guns

Generelt har 2015-sæsonen budt på en række spillere, der for alvor banker på til at blive de næste helt store navne på touren. Spillere som Nick Kyrgios, Borna Coric og Thanasi Kokkinakis har allerede etableret sig, og Chung er ikke bleg for at erkende, at han har lært meget fra spillere, som han selv slog, da han i 2013 nåede finalen i junior Wimbledon.

"Jeg har lært meget af dem. De har gjort det rigtig godt, og er nået hurtigt op ad ranglisten, så dem holder jeg helt sikkert øje med", fortæller Chung.

Selv forsøger han at være ydmyg i forhold til den succes han ganske unægtelig oplever indeværende sæson, og forsøger blot at fokusere på sin tennis. Selvom det måske kan lyde som en kliché, så er der noget om snakken, for den unge koreaner har en ganske ydmyg tilgang til sin sport og sin succes, og vil faktisk helst ikke tale om det. Det gælder også hans far, der helt bevidst undgår at tale om sin søns tennis og succes.

"Han undgår det. Han taler hverken om min tennis eller ret meget tennis generelt. Han ønsker ikke at øge presset på mig, og vil bare have at jeg nyder at spille", fortæller Chung om sin far, der til daglig dog har en del med sporten at gøre, som tennistræner hjemme i Suwon.

Lærer fra sin forgænger

Når Chung en sjælden gang imellem er tilbage i Sydkorea, så træner han med den nu 39-årige Hyung-Taik Lee. Den tidligere topspiller er en erfaren herre, og kan om nogen lære sin unge efterfølger hvad der er vigtigt at have for øje når man er på vej frem.

"Han har fortalt mig en del om hvordan det er at være ude på touren, hvilke ting der er vigtige at have fokus på, og hvordan man bedst undgår den stress der for mange følger med", fortæller Chung, og fortsætter.

"Jeg tror nøglen er ikke at stresse og bare nyde hele den oplevelse det er at være ude og lave det man elsker".

Selv drømmer Chung om engang at vinde en Grand Slam-titel, og kigger man på hans sæson i en alder af 19 år, så virker det måske ikke som et helt urealistisk scenarie, selvom han er en del af en generation med mange store talenter. Han må dog vente til Wimbledon med sit første skud i hovedturneringen, efter det ikke lykkes at kvalificere sig til French Open. Her tabte han til en af de andre store talenter, amerikanske Jared Donaldson, efter en sejrsstime på 14 sejre, inden japanske Go Soeda satte en stopper for denne i finalen i en Challenger i Seoul, umiddelbart inden French Open.

Men med en alsidighed sjælendt set, og en stor fysik i en ung alder, så er det langt fra det sidste vi har set til koreaneren, der går en stor fremtid i møde. Med en nuværende rangering som nummer 70 kommer han primært til at begå sig på højeste niveau, og skridtet op fra Challenger-touren bliver næste store udfordring – en udfordring som han dog virker mere end klar til at tage op, og det skal blive særdeles interessant at følge ham i resten af 2015.

PROFIL

HYEON CHUNG

Land: Sydkorea
Født: 1996
Bopæl: Bradenton, Florida
Pengepræmier: $ 131,631
Højeste rangering: 69 *(maj. 15)*
ATP tiltler: -



SWISS MILITARY
HANOWA



Flagship Chrono

Herre. Chronograf.
Safirglas. 10 atm.
Swiss Made
2.900-



Flagship Lady

Dame. Safirglas.
10 atm. Swiss Made
2.200-

Forhandler oplyses på tlf 45269100 og på www.swissmilitary.dk



Hvorfor ikke vælge den sjoveste karrierevej?

Audi A3 Limousine. Beskatningsgrundlag fra 277.926 kr.*

Kig ind til din Audi forhandler og oplev, hvordan du kan skræddersy dit mobile kontor.

Audi A3 er blevet rost meget for bl.a. køreegenskaber, teknologi og glæden ved at sidde bag rattet i en bil, der kører langt på literen uden at være kedelig. Det er alt sammen vigtige kriterier for en firmabil, og her får du altså en særlig en af slagsen. Uanset om du sidder i Audi A3 Limousine, Sportback eller Cabriolet, byder cockpittet på høj komfort og lækre detaljer. Det eneste minus er køreglæden, for du kommer hurtigt til at tage en længere tur hjem. Men det betyder måske ikke så meget, for i Audi A3 Limousine 1.6 TDI ultra kan du køre op til 30,3 km/l. Se modellerne, der matcher dit beskatningsgrundlag og book en prøvetur på **audi.dk/firmabil.**

A++

* Audi A3 Limousine 1.6 TDI ultra 110 HK. Lev. omk.: 3.780 kr. Halvårlig grøn ejerafgift: 580 kr. Engangsydelse: 25.000 kr. ekskl. moms. Månedlig ydelse 3.192 kr. ekskl. moms. Løbetid: 36 mdr. 20.000 km/år. Forbrug v/bl. kørsel: 30,3 km/l. CO_2: 88 g/km. Bilen er vist med ekstraudstyr.

Audi
Vorsprung durch Technik